朝鮮日報

本紙六面

發行人 安在鴻
編輯人 白寬洙
印刷人 李容九

發行所 朝鮮日報社

時評

辯護人不法監禁問題

去十三日 定州警察署長과 辯護人森岡氏와의 言爭으로 말미암아 드디어 森岡氏의 檢束을 보게된 事件은 이제 점점 擴大하여간다 처음에 平壤辯護士團의 蹶起로 去十七日 辯護士大會가 開催되엇스며 다음에 京城에서도 朝鮮人 日本人의 兩辯護士會에서 聯合會를 組織하야 眞狀을 調査하며 對策을 講究하는 等 森岡氏不法監禁問題는 法曹界의 物議를 惹起하엿다

去二十八日 京城聯合會緊急總會의 會議結果는 그 檢束處分이 警察權의 限界를 超越한 不法한 行使로 認定하고 全朝鮮辯護士團과 連絡을 取하야 聯合會의 名義로 定州署長을 걸어 告訴를 提起하는 同時에 議會의 問題까지 삼으라고 準備하는 中이라고 한다

×

問題의 始端은 極히 簡單한 것 가트나 그 結果는 이와가티 擴大됨을 보게되는 그 理由가 어데 잇는가? 一個辯護人이 一個警察署長과 辯護人選定屆에 捺印與否를 가지고 다투게된 그 內容에 일으러서는 여긔서 [illegible]할 必要가 업거니와 그 가닭으로 警察官이 行政執行法까지 適用하야 檢束까지에 일으지 안코는 안될 理由가 잇섯든가? 이것이 곳 問題의 焦點이다 다만 警察의 一時興奮으로 그 自由裁量을 그릇친 나든가 그럿치 아니하면 從來에 抱持하엿든 一種의 感情과 偏見으로 그 職分을 濫用함에 잇다고 할진데 이는 그 當事者인 警官에 對하야는 말할 것도 업거니와 거듭나아가 漠然한 規定으로 行政官의 自由裁量을 容認하는 法規며 가튼 法規의 適用에도 그 程度를 달니하는 地方行政에까지 問題는 擴大될 수도 잇는 것이다 이러한 點에 關하야는 이 事件의 結果를 [illegible] 推測할 수 잇는 것이매 여기서는 아직 더 깁히 말하지 안흘 바이다

×

그러나 우리의 日常目睹하는 바에 依하면 朝鮮의 警察權 行使가 갓가온 東京에 比하야도 그 差異의 遠殊함을 보게 된다 勿論 이것은 程度의 問題이겟지마는 程度에 일으러 그 限界는 各各 잇는 것이다 그 限界를 少毫라도 넘긴다고 할진데 民衆의 生活에는 莫大한 制限을 늣기게 되고 만다 이번 定州事件 가튼 것은 그 相對者가 辯護人인 만치 表面에 들어나 말썽이 길게 되는 것 가트나 表面에 들어나지 못하고 有耶無耶에 쓸어 뎌지는 事實이 얼마나 만흘던지는 우리의 想像하기에 足할 줄 안다 定州事件이 今後에 엇더케 發展할 것인가? 우리는 이 事件自體에 關한 興味보다도 이 事件이 代表하는 全體的 意味가 더욱 우리의 關心을 쓰는 바라고 생각한다

猛燃하는 反蔣熱과 四面楚歌의 蔣氏

逃走할가 反對派抑壓할가 難境超脫策이 何哉

(上海二十九日發) 蔣介石氏는 無理하게 總司令에 復職한 外닭에 何應欽氏를 爲始하야 各部將等은 蔣氏今回의 行動에 對하야 자못 不滿을 가지고 잇다 特히 武漢에 根據를 둔 程潛 白崇禧氏 等의 廣西派는 明白히 反蔣의 氣勢를 示하고 一方武漢方面에서도 蔣介石氏가 問題의 廣東派委員을 南京에 引入한 일로 反感을 갓게되어 一般的으로 反蔣熱을 煽動한 듯하나 此際에 當하야 廣西軍이 湖南討伐에 成功하고 又復 南京政府의 內部에 大動搖의 徵兆를 惹起한 感이 잇다 蔣介石氏는 自派勢力의 擴張及南京政府의 安定을 圖謀하려고 南京方面에서는 賀耀組氏를 自派에 引入하고 廣東方面에 對하야는 陳銘樞、武漢方面에 對하야는 湖南軍을 買收하며 或은 此와 提携하려고 한 形勢가 잇스며 다시 武漢軍의 湖南討伐에 際하야는 自派의 反對인 武漢派를 自滅시킬 一策으로 葉開鑫氏를 引入하려고 하엿다 그런데 廣西派는 곳 이와 가튼 形勢를 看破하고 葉開鑫軍의 武裝解除를 決行하고 드디어 湖南討伐을 一擧에 行하야 處置를 하려고 한다 即 潮州는 이미 武漢派의 勢力下가 되어 이제는 湖南、湖北、廣西、廣東의 地盤은 豫定計劃대로 거의 廣西派의 掌中에 落하엿다 今後 모든 점이 廣西派는 蔣介石氏가 昨年에 江蘇를 攻入한 때와 同樣으로 西로는 江西、南으로는 福建과 漸次 浙江、江蘇에로 自派의 手를 伸하려고 計劃하는 듯한 바 廣西派의 此優勢한 現象은 畢竟 益益 反蔣熱을 激昂시키어 드디어 福建의 陳銘樞、安徽의 白文蔚氏 等도 反蔣의 態度를 表明하게 되엇다 이와 가티 四面楚歌中에 陷한 蔣介石氏는 이제 南京을 逃出할가 或은 又復 乾坤一擲의 積極的 對策을 講하야 此等反蔣派를 抑壓할가 二者中 一을 擇할 수 밧게 업는 難境에 遭遇하엿다 一說에는 此際에 張發奎氏와 提携하야 局面轉換을 企圖하려고 한다고 한다 如何間 第一次 連帶會議를 不遠開催치 아니하면 하든지 此難局을 經過하려고 하는 바 行動은 各面에 注意를 끌고 잇더라

反革命運動者 十個年의 禁錮를 宣言

(莫斯科二十八日發) 勞農露西亞의 最高軍法會議는 『우크라이나』 地方에서 反革命運動에 從事하엿다는 嫌疑로 波蘭의 『카토릭크』 教組 『크리모레오프엘·스갈스키—』에 對하야 十個年의 禁錮刑을 宣告하엿더라

後藤子一行 哈爾賓到着

(哈爾賓二十九日發) 後藤新平子一行은 日露漁業協約을 第一의 所得으로 하고 外他 多數의 副產物을 携하고 二十九日에 哈爾賓에 來着하얏는데 滿鐵은 同子一行으로 因하야 漁者에 七萬五千圓을 支出하고 滯在延期키 爲하야 更히 五萬圓을 追加하게 되엇섯는데 右는 東中鐵道調査依賴費의 名目으로 支出한 것이라 하며 또 一行은 哈爾賓에서 하라는 歡迎會를 絶對로 辭退하고 直히 南下하야 四日大連發 汽船으로 歸國할 豫定이라더라

米穀委員會 不遠開催

(東京電) 政府의 米穀政策에 對하야는 在米市場의 狀勢로 보아 特히 急히 施設할 事由가 업승에 不拘하고 第三次計劃의 根抵가 될
一、小麥資金 三千萬圓의 低利融通에 關한 件
二、朝鮮에 米穀法第二條를 施行할 勅令公布의 件
의 二點이 겨우 大藏、朝鮮兩當局의 諒解를 交換的으로 得하엿승으로 新施設의 實効的 放算을 推斷할 수 잇는 順序가 되엇는 外닭에 選擧를 압두고 農林省 農務局의 事務에 依하야 畢竟 米穀委員會를 召集하기로 決定하엿다 그런데 그 日字는 來二日부터 山本農相이 遊說次로 九州方面에 出張함으로 豫定日을 繰上하야 一日午前十時로 決定하엿는데 諮問事項은
一、第三次百萬石買上承認의 件
二、買上時期
三、朝鮮總督의 要望에 從하야 鮮米의 日本買上을 如何히 할가
四、外米關稅引上의 可否

勞農露西亞 四聯隊謀叛 砲兵을 砲擊中

(倫敦二十九日發) 『에키스첸지데레그라프』 通信社 『리가』 特電에 依하면 露國 『트로츠키』 氏를 援助한 勞農露西亞 四聯隊는 莫斯

上海駐屯英兵 一部는 本國歸還

二週間以內에 實施

(倫敦廿八日發) 英國政府의 公表에 依하면 上海駐屯의 英國軍隊中 『콜드·스트림스』의 第二大隊는 二週間以內에 本國에 向하야 歸還의 途에 就할 터이더라

排英宣傳文配布

長沙에 入城한 武漢軍

(東京電) 長沙發某所着電에 依하면 長沙에 入城한 武漢軍은 全市에 排日 [illegible]의 色彩가 濃厚한 宣傳文을 配布하엿더라

開始된 普選과 無產派

日勞、勞農黨 協定戰線倒壞

原因은 亦是黨派熱

─普選의 根本意가 安在─

(東京電) 無產政黨의 總選擧對策은 選擧協定協議會에서 一部를 除하고 相當히 協定이 進行되어 各方面에서 그 結果를 期待하엿든바 昨今勞農黨의 左右子로서 組織된 東京府聯合會의 妄動으로 協定은 破壞의 域에 達하엿다 곳 協定問題의 最高會議로서 成立된 無產黨協議會에서 決定하엿승에 不拘하고 第五區에서 出馬할 日勞黨의 加藤勘十君에게 對하야 勞農東京支部聯合會는 此會議를 無視하고 自黨의 秋和松五郞君을 擁立後 競爭을 하려하는 바 勞農黨本部의 勸告도 듯지 안코 이미 決定發表케 되엿승으로 日勞黨은 二十九日 緊急實行委員會를 開하고 公開狀을 決定하야 發表하라라는데 이가티 됨에 딸아 協定은 破壞되고 日勞黨은 協議會에서 勞農黨에게 讓與한 香川第二區 大山氏의 地盤에 賀川豊彥氏를 擁立할 듯하야 選擧氣勢는 漸次白熱化하려 한다 그런데 此際에 此協定戰線의 不調를 보게됨은 全無產黨員에 大恐慌을 與하는 것으로 結局은 府縣議員以上의 轍을 踏하는 結果가 되리라고 識者는 憂慮한다더라

佛敎徒의 活躍

(東京電) 佛敎徒의 總選擧對策을 講究코저 東京에 滯在中이든 大谷尊由師는 二十八日 歸洛하야 諸般의 準備를 整頓하고 九州를 비롯하야 僧侶候補者를 應援코저 二月二日 京都를 出發할 터이며 二月一日 神戶着의 大谷光瑞師는 尊由師의 運動에 相俟及 相對가 될 터이나 應援演說은 하지 아니할 터이라더라

選擧法은 勿論 出版法도 適用

內務省은 方法決定

(東京電) 普選法에는 選擧妨害에 對하야 特히 嚴重한 取締規定을 設置하얏스나 今回의 總選擧는 最初의 普選으로서 各派의 競爭이 매우 激甚한 結果、宣傳비라 포스타 等의 文字內에는 單只 選擧法上의 違反行爲로서 法에 抵觸될 뿐만 아니라 社會의 安寧秩序를 紊亂케 할 念慮가 多한 者가 續出하라는 傾向이 잇슴으로 內務省은 此等에 對하야 此際에 單獨히 選擧法違反으로서 取締할 뿐만 아니라 다시 出版法第十九條의 規定을 適用하야 取締하기로 方針을 決定한 바 出版法에 依하야 取締를 밧게되면 出版은 文書、圖畵를 同時發賣頒布하지 안흐라도 其目的이 發賣頒布에 잇는 것은 모다 此法律에 依한다는 規定임으로 一般은 注意할 것이라더라

各派立候補數

廿九日午後十時까지

(東京電) 二十九日午後十時 現在內務省調査에 依한 各派立候補者數는 左와 如하더라
政友會 一一五 ▲民政黨 一五八 ▲中立 六〇 ▲實業同志 二三 ▲社會民衆黨 一〇 ▲日勞黨 八 ▲革新俱樂部 八 ▲勞農黨 九 ▲地方無產黨 一 ▲新正俱樂部 一 ▲合計 三百九十三名

政友會立候補 公認四百名

各地亂立狀態

(東京電) 政友會의 秦選擧委員長은 廿九日午後五時 鳩山翰長을 訪問하고 다시 青山私邸에 田中首相을 訪問後 選擧對策에 對하야 協議하엿는 바 政友會의 立候補狀況은 各地共히 亂立의 狀態로 容易히 整理되지 안는데 岡山縣과 如한 곳은 十名의 定員에 十名을 公認할 수 밧게 업는 形便으로 政府와 與黨은 共히 그 處置에 困難한 貌樣이다 그런데 目下의 狀勢로는 公認候補는 四百名을 突破하리라고 觀測하더라

無產派當選은 僅히 八名左右

司法省의 觀測

(東京電) 司法省은 從來의 經驗을 基礎하야 地方政情의 變化에 徵하야 今回總選擧의 結果를 大體로 左와 如히 觀測하더라
政友會 二一三名乃至二二〇名
民政黨 一八三名乃至一九〇名
無產黨(四派) 五名乃至八名
實業同志會 七名假量
其他 革新 無所屬等은 目下의 政情으로 推測하야 確定키 難하게까지 混頓되엇승은 勿論 減員은 不免할 模樣이더라

選擧秘密監視

七檢事와 九書記官出動

(東京電) 司法省은 第下大審院檢事局 [illegible] 濱、宮崎、宮城、三澤、平田、榮七、森川、赤田、大森、吉田、佐藤、黑川、池田、一木 九書記官等을 各地方選擧視察次로 派하야 秘密裡에 候補者의 選擧運動方法 地方官의 態度 警察署의 態度等을 視察케 하고 違反事實等이 잇스면 本省檢事總長等에게 報告시키기로 되엇더라

各新聞通信社 一齊히 共同宣言

過去의 惡習을 一掃하고 政治的良心을 反映코자

(東京電) 東京各新聞、通信社들은 普選의 結果를 有始有終의 完全을 期코자 左와 如히 共同宣言을 하고 三十日及二月十二日에 一齊히 揭載하기로 되엇는데 이에 贊成하는 各社는 連記社名中 記入한 後 紙上에 宣言을 揭載하기를 바란다는 바 그 宣言은 左와 갓다더라

共同宣言 議會가 解散되고 이에 普選 最初의 總選擧를 行케되엇다 多年普選을 主張하야 온 든 加盟各社는 此劃期的 選擧法實行에 臨하야 此를 自由公正히 行하도록 함에 對하야 重大한 責任感을 아니가질 수 업다 然함에는 新有權者로서 有效히 權利를 行使케 하야 國民의 政治的 良心을 反映하지 안흐면 議會는 面目이 一新하게 되지 아니할 것이요 普選의 意義는 何等 意味가 업게 될 것이다 昨秋 府縣會議員選擧의 結果를 見하면 普選으로 하야금 光輝가 잇게 함에는 國民自身이 官憲、金權의 干涉과 投票의 强制와를 排斥하고 選擧의 自由와 投票의 神聖을 擁護치 안흐면 아니될 것이다 特히 此選擧費用의 制限은 從來政界의 腐敗原因이 選擧에 多額의 費用을 要하는데 在하얏승에 鑑하야 엇던 意義가 重大한 것이다 此機會에 處하야 吾人은 其精神의 貫徹을 切感하게 되는 것이다 吾人은 其主張을 始終이 如一케 하야 昭和新政의 光榮을 彌케 할 것을 玆에 宣言한다(加盟社名如左)

▲二六新聞社 ▲日本電報通信社 ▲日本社 ▲報知新聞社 ▲東邦通信社 ▲東京日日新聞社 ▲東京每夕新聞社 ▲東京朝日新聞社 ▲中央新聞社 ▲中外商業新報社 ▲大阪每日新聞社 ▲大阪時事新聞社 ▲讀賣新聞社 ▲やまと新聞社 ▲帝國通信社 ▲萬朝報社 ▲國民新聞社 ▲時事新聞社 ▲都新聞社 ▲聯合通信社

八面鋒

○日本에 選擧法上 初始인 普選戰에는、旣分 無產派로부터、政界의 惡習에서、超脫하지 못하고、協同戰線이 어려운 模樣

○日本에 選擧法이、施行된 以來 旣成黨의 各種醜態를 厭見하야 온 터이니、무엇보다도 團結로서 旣成黨과 對抗치 안흐면、안될 것인데、協同이 倒壞됨은、亦是 黨派熱에 醉하야、初始부터 失敗가 아닐가

○그리고 司法省의、觀測에 依하면 無產派에는、當選이 八九名에 不過하리라고 하니、結局 普選의 根本意가、언제나 實現될는지

○無產派鬪士들이여、目前의 黨派熱에만 沒頭하지 말고、事體의 周圍를 一察하는 것이 如何

鐵筆寫眞

卒業生의 就職難

大刀會員擊退

(奉天二十九日發) 二十七日 大刀會員三百名과 討伐隊가 衝突되어 雙方에는 多數한 死傷이 잇섯는데 겨우 大刀會員을 擊退하엿더라

全朝鮮의 荷主協會

設立計劃進行

全朝鮮荷主協會設立에 對하야는 其後 見島鐵道聯盟會長의 손으로부터 規約其他의 草案이 作成되엇승으로 二十八日의 聯合懇話會後 荷主大會實行委員會에 諮하야 即時 全朝鮮各地에 向하야 加盟을 勸誘할 터인 바 大體의 骨子는 各地組合長을 發起人으로 하고 各地商議會頭及元老並 大村鐵道局長其他 關係官을 顧問으로 하야 此에 贊助員을 加하야 陣容을 整하고 各地에 支部를 設하야 聯絡을 取할 터인데 會員은 一萬人以上에 達할 模樣이라더라

反幹部派 『가메네프』『지노비에프』 兩氏復歸

(倫敦二十九日發) 『트로츠키』 氏와 共히 幹部派의 排擊을 바든 『가메네프』、『지노비에프』 兩氏는 共產黨에 復歸하엿다고 當地의 『리가』 特報는 傳하엿는데 『크레므링』 當局에서 [illegible] 兩氏가 모다 兩派의 妥協에 當하야 反幹部派活動을 斷念하는 聲明을 한 外닭이라 하며 [illegible] 流謫地에서 復歸하기를 [illegible] 許可하더라

天下事를 念頭에 버리고 白城閑爲된 吳佩孚

然이나 아즉 그의 胸中에는 激烈한 風雲이 依然히 徘徊

(北京發) 往年의 旭日衝天의 將軍인 吳佩孚氏는 지금 四川의 深山인 白帝城에서 敗殘의 몸의 老軀를 養하는 바 最近 吳氏와 面會하고 歸한 一旅行者는 氏의 近狀에 對하야 左와 如히 語하더라

吳子玉은 白帝城에 入城後 지금은 翻音洞에 假舍居를 定하고 以前과 가티 總司令組織의 名目만은 依然히 維持한다 近來는 寒氣가 猛烈한 外닭에 吳氏 自身은 隨兵과 共히 山頂에 移住하야 每朝六時이면 반드시 起床後 易經、左傳、史記 等을 耽讀하고 或은 唐宋詩人의 詩句를 을푸며 또 閑暇한 時는 部下를 하야금 此等詩를 暗記케 하는 一方 諸葛의 글을 쳐노코 得意의 墨竹을 그리는데 日一首를 [illegible] 扇面에 自畫自題한 바에 依하면 左와 如하다

任爾狂風 多猛戾 獨留勁節 歲寒心

殊不減 當年之氣槪

또 吳佩孚氏의 舊部下인 彭壽莘 王維城 等도 일즉이 變裝하고 白帝城에 吳佩孚氏를 訪問한 일이 잇는 바 氏의 私營家生活은 極히 簡素한터 吳氏 自身은 [illegible] 衣服等도 가장 質素하며 [illegible] 當代의 烈婦인 吳夫人도 恒常 藍色의 木綿衣를 着하고 自身이 洗濯까지 하는 形便이다 此人이 向來 洛陽에 遊할 時 天下의 群雄이 皆代表를 派하야 彼의 態度如何에 『一喜一憂』하야 恰似히 北辰在處에 衆星이 同伴한 格이든 當時 將軍 吳子玉임을 누가 생각이나 하엿스랴 現時代의 버림을 바든 氏는 이제 激烈한 中國의 愛國者인 氏는 敗하엿다고 하더라도 아즉 한번도 外國의 閣下에 避難한 일이 업다 氏의 意氣만은 아즉도 如前히 繼續되다

英米側被害莫大

南京城一帶 危險地帶化한

(上海發) 南京日本居留民會長 板坂湝一氏는 本月十六日 上海發 十九日 南京에 到着하야 最近까지 南京의 狀況을 親히 調査하고 回滬한 바 同氏는 語하기를 二十日 城內에 入하야 視察한 바 英米各國人의 被害形跡은 歷然하야 洋館은 燒失되고 棟樑까지 燃料에 供하고 또 完全한 住宅과 學校는 거의 軍隊가 駐在하며 또 各地代表者가 居住하야 日本人以外의 外國人이 蒙한 被害의 程度는 想像以上이다 日本領事館도 아즉 荒凉한 바 事務所만의 修築은 終了되엇스나 館員官舍는 荒廢된 대로 잇고 建具窓硝子 等이 破壞되엇다 金陵大學의 洋館住宅附近一帶는 米國人等의 [illegible] 佐佐木駐在武官은 國民政府招待所에 居住中인데 家賃은 動亂以前의 二三倍額으로 七十弗餘이나 徵收하는 形便이다 國民政府가 처음 不平等條約破棄와 帝國主義打破를 目標로 邁進한 結果는 排外熱을 釀함에 充分한 導因이 될 것이다 蔣介石氏는 帝國主義者와 妥協할 氣運이 잇스나 要컨대 此는 要路者의 생각이오 部下兵員에게는 撤底히 맛치지 못할 것이다

木下關東長官 昨日首相訪問

朝鮮人問題協議

(東京電) 木下關東長官은 廿九日午前十時半 田中首相을 霞山에 私邸로 訪問하고 滿蒙統治狀況을 詳細報告後 特히 當面한 在滿朝鮮人壓迫問題及金融組合助成交附問題等에 關하야 對策을 協議하고 여러가지로 懇談한 後 午後一時半에 辭去하엿더라

『크레무링』宮殿 砲擊說은 虛報

(莫斯科廿九日發) 『트로츠키』 氏派의 軍隊四個聯隊가 反스탈린運動을 開始하고 政府의 本部인 『크레무링』 宮殿을 砲擊中이라는 報道가 傳하야 莫斯科에서는 全然虛說이라 하고 『크레무링』 宮殿前은 人車의 往來가 平素와 同樣으로 何等 異常이 업더라

英愛間一紛爭

同盟條約强作으로

(巴里卅日發) 英吉利政府가 今回埃及內閣에게 對하야 同盟條約을 無理하게 承認시키려함에 基因하야 又復埃及對英吉利의 紛爭이 일어날 氣勢가 잇다 去者一千九百二十二年에 締結된 埃及獨立認定에 關한 條件에 對하야 今回의 同盟案에는 一一히 條件을 附加하라는 것으로서 就中 埃及으로 하야금 『스—단』의 全權을 抛棄시키려는 一項은 埃及當局이 極力反對하는 點이더라

『팜푸렛트』 押收問題로

民政委員會開催

(東京電) 民政黨은 廿九日午後二時부터 綱紀肅正委員會를 開하고 委員長 新山氏以下十餘名이 出席하야 政府의 『팜푸렛트』 押收問題에 對하야 大要左와 如히 決議하고 內相에게 嚴談하기로 決한 後 午後四時에 散會하엿더라
政府의 第五十四議會解散은 憲政의 常道를 破壞한 것에 甚한 者일 뿐 아니라 近來 偵探을 放하야 陰險한 警察手段을 弄하며 吾黨의 公文書를 差押하야 言論의 途를 阻害하얏다 此는 革命斷行中인 露國過激政府의 彈壓策에 比等한 行動으로 實로 暴戾가 그 極에 達하얏다고 할 것이다 此로 人心을 惡化시키어 激發하게 되엿다

米窪滿亮氏 勞働者代表는

(東京電) 紛糾에 紛糾를 繼續하든 國際勞働會議勞働者側代表 銓衡問題는 再三協議한 바 아즉도 決定되지 못하야 結局總同盟 海員組合은 右翼團體의 和平을 爲하야 [illegible] 研究한 結果 米窪滿亮氏를 代表로 하고 顧問으로 島田良藏、池內鐵吉兩氏를 推薦하기로 決定하엿더라

陸軍部雇傭人 選擧日은 休暇

(東京電) 官業職工을 除하고 陸軍部內文官雇傭人은 約一萬에 近한 多數인 外닭에 是等에 對한 選擧當日 投票에 對하야 當局에서 研究中이든 바 二三時間乃至半日假量 休暇를 與할 터이더라

若槻內閣時廢止된 長野警察署復活

民政黨에는 相當한 打擊

(東京電) 若槻內閣當時 梅谷長野縣知事가 同縣下三十警察署의 半數以上을 廢止하야 縣民과 正面衝突을 하고 氏는 引責辭職을 하엿는데 現內閣에 일으러 同縣知事 千葉了氏는 總選擧取締上 어느 程度까지 復活을 斷行하기로 決定하고 復活箇所를 調査中 二月一日의 選擧取締에 關한 緊急參事會를 開하고 其席上에서 非公式으로 發表할 터인바 [illegible] 總選擧에 直面하야 復活을 斷行한다는 것은 民政黨에 對하야는 相當한 打擊이라 [illegible]

二七年 鮮社會運動의 빗 (五)

崔益翰

그러나 民族的××을 爲하야는 석은 소아民主主義의 幣取의 第一步로써 또 한편 全民族的 ××의 力量을 集中 結束하여야 한다 無產階級、農民、小市民 조차 모든 反帝國의 要素間에 無產階級을 指導勢力으로 한 全民族的 協同戰線을 展開치 아니하면 아니 되겟다 우리의 絶對로 主張하는 民族的 單一黨이 即 그것이다 그리고 同新聞은 二月十五日에 創立된 新幹會에 對하야 그것을 全民族的 單一黨의 媒介形態로서 率先規定하고 自 [illegible] 單一黨完成에까지 努力을 [illegible]

것은 積極的으로 主張하엿다 將來 全民族的 單一黨을 結成하자! 新幹會를 支持하자! 라는 슬로간과 決議는 內外에 影響하고 支會組織은 또한 到處에 勃起되고 잇다 그러나 單一民族黨論은 한 對立點을 맨나게 되엇다 黨論—이것은 即 民族黨과 非立하지 아니하면 아니 된다는 論[illegible] 이다 「……前者의 理論(即 [illegible]) 가튼 大衆的 無產階級政黨 [illegible] 論」은 簡單히 말하면 [illegible]

[illegible] 先進國의 大衆的 無產階級政黨이 同時에 [illegible] 다 그럼으로 單一民族黨은 [illegible] 鬪爭하는 [illegible] 그러나 前者의 理論은 [illegible] 治運動을 否定하는 所謂 [illegible] 去年五月十六日 朝鮮社會團體中央協議會의 非常設置에 依하야 最後의 死命을 바든 것이다

寒

各地藥店에有함 價廿錢부터

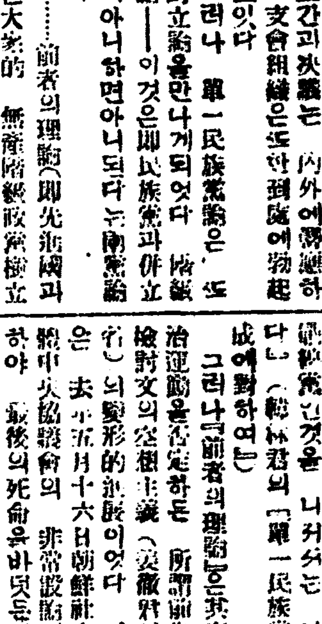

은中風의豫防에도賞用됩니다

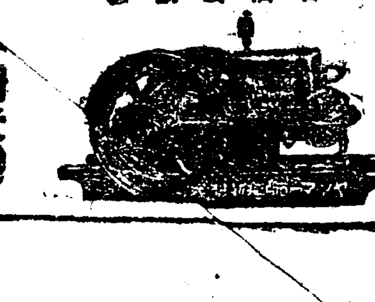

目錄進星 京城驛前 山岡發動機京城支店
釜山府富平町一丁目 加藤商店機械部
靜山府乘町 渥美商店
成興大和町三丁目 松下商會

大活劇 快漢감둥 全三卷
◇特別大懸賞◇
西部魂 全七卷
第七天國 全十卷
國際時報
鐵拳王
玉女 全九卷
愉快한巴里사람 全九卷
朝鮮劇場
團成社

暴動防禦의假想敵으로 勞黨과在鄕軍人反目

普選을압두고이러나는對立

日勞黨支部에서抗議

청삼현 재향군인회팔호분회(青森縣在鄕軍人會八戶分會)에서는지난이십팔일오전두시경부터 동연분회원(分會員)의 비상소집을 행하야폭동방지(暴動防止)련습을 행한사실이발생하자 팔호뎡(八戶町)일로당지부(日勞黨支部)에서는곳전긔련습은가상(假想)이 부당할뿐아니라 돌이어디방민(地方民)의폭력화를 장려함이라고엄중한 항의서(抗議書)를재향군인분회(在鄕軍人分會)에 데출하야 군국주의(軍國主義)반대를 고창하엿다는데 이로인하야당디에잇는 재향군인(在鄕軍人)대 일로당(日勞黨)사이에는 반목이심하야 형세가불온하다더라(청삼뎐보)

各地在留同胞는 無產黨政綱支持

일만오천명이선거권이잇슬듯

동경의회(議會)가얼마전에해산되면서부터 오는의회는 보통선거법(普通選擧法)에의한선거가 거행되기로되어 방금 일본전국에서는 신흥세력을 대표하는로농당(勞農)과일본로동당(日勞)과사회민중당(社民)과 일본농민당(日本農民)등과또한편으로는 민정당(民政黨)과 정우회(政友會)등온갓정당에서모든정치가들이 출마하야 대의사(代議士)에선거되고자 맹렬히의축록전(逐鹿戰)을 전개하고잇는네 조선사람이 적어도 십오만명은 넉넉히 거주하고잇는바 그중에선거권(選擧權)과피선거권(被選擧權)을가진사람수효가 일만오천명이상에달하야그사람들은금번선거에는조선의리익을위하야각무산정당(無產政黨)의정책을 지지하는 동시에그정당의입후보자(立候補者)에게투표하야당선되도록적극적으로응원할형세에잇슴으로민정당이나 정우회에서는랑패하는반면에각 무산정당측에서는재류조선인의 호의를열렬히환영하는중에잇다 더라일본안에재류하는조선동포의수가십오만이라고긔록한것은 당국자의됴사를참간빌어본것임으로아무리적다할지라도그이상은될모양이며 그중에서녀자(女子)나아해(兒孩)나또거주 긔간(居住期間)의관계등으로십여만명은법뎡(法定)한선거자격이업고 다만일만오천여명만이 확실히선거권과 피선권을 아울러가지게된것이라는데그중에는일본인의 가뎡에 아조입적한자도잇다하며더욱 방금일본에잇는 재류동포의 분포상태(分布狀態)를보면

▲大阪三萬四千人▲東京一萬八千人▲福岡一萬四千人▲愛知一萬人▲兵庫 京都各八千

이며그밧게 어느곳에 업는곳이 거지반업슬만치각디●산재하여 잇스나모다이삼천내지수백명에 불과하다더라

水原强盜嫌疑 잡아서취됴

지난십일일 오후열시경에 경긔도수원군 음덕면남양리(水原郡陰德面南陽里) 잡화상 (雜貨商) 홍승철(洪承哲)의집에 강도 한명이 침입하야 현금 칠백팔십원과 토디저당 (土地抵當)서류(書類)사매, 신용대부증서 (信用貸付證書) 일매를절취도주한 사건이발생하자 소관수원서(水原署)에서는 이래범인을엄탐중 지난이십삼일 일뎡한주소가 업시돌아다니는신춘만(申春萬)이 란자를 혐의자로인치하야 엄중 취됴중이라더라

『韓人靑年』事件 懲役各三年求刑

이십칠일에신의주에서공판

◇言渡는來月三日

긔보=작 년 륙월말에 상해 법조계(上海法界)에서일중불(日中佛) 삼국의경찰의손에잡히어신의주경찰서로넘어온김도현(金道鉉)(三)김용석(金容錫)(三)오긔재(吳基斂)리현상(李鉉相) 네사람의치안유지법위반(治安維持法違反)사건은지난이십칠일에 신의주디방법원에서 공판이열리어 그자세한 진행사실을 십구일부 본보에 보도하엿든바 압수가 되엇기이 저간 단히 사정이 허하는범위에서 다시요지(要旨)를적어독자들의궁금을풀가하는바이다

그컨날밤부터 내리는 눈은척설(尺雪)을넘우엇고이십칠일아츰에도 눈비가 석거 내림에 도불구하고 방텽객과 그의가족들은 재판소 문압 헤서 떨고 서잇섯다더구나 김도현의 집은그의아버지가 길림에 잇슴 으로 오직 본적디인뎡주(定州)에잇는그의 늙은어머니가오래 떠낫든그의애자(愛子)의얼골이라도볼가하야 수갑을차고용수를쓴그아들을기 미리고잇는것도인간비극의한막이엿다! 십이시반에야김도현 김용석두사람은 간수에게 끌리어신의주디방법원대일호법뎡으로들어오자뒤잇서방텽객은법뎡안에 몰려 들고니어본다(本多)재판장본도 (本島)검사리 (李) 시정 (市井) 두배석 판사가 착석하고 최창조 (崔昌朝)리희뎍(李熙迪) 두변호사가 립회한후에 관례에따라 피고두사람의 주소 씨명 직업을 물은후 먼저 김도현 부터 심문 하매 자긔는 원래 어려서 부터 중국에 가서 중국교육까지 바닷고 상해에간 것도공부할목뎍. 것이나졸업이 허하지안하서 인성학교(仁成學校)의 교원노릇을하엿고자긔가 상해한인청년회에위원으로잇섯고 그회의 선언강령(宣言綱領)의제뎡위원(制定委員)으로잇섯스나 그회가원래 사회과학의연구와청년운동을 주로한것 이라하고 그뒤를 니어 김용석 도 대강 문답이 잇슨바 두 사람이 다 네데로는 현재신의주감옥에서 복역하는 최현 (崔鉉) 외수십인이 모히어 작년 삼월 중에 상해한인청년회를조직하고그위원으로서일하엿다는것은시인하나우리들의행동(行動)한정신이 다름으로그해석도달을것이고또 그회로 서책임을 지고법의뎍용(適用)을 바둘것이 못된다는에 러가지 의미 로서 김도현의 변명이 잇슨후에 본도 (本島) 검사가 넘어 나서 어사건은 재래의 ×× 운동의 청년과달라 사회제도를 파괴하자는 위험한공상(空想) 행동이잇슴으로 더욱 엄하게 각기징역 삼년에처하여 주기를바란다고구형(求刑)한후 두변호사가여러가지로변론한후 신중히생각하여판결을다잇슬필히집행유예(執行猶豫)를하여주기바란다고 맛츰마친후로 본다(本多) 재판장으로부터 오는이월삼일로언도(言渡)키로일단정한후오후두시반에폐뎡하엿더라(신의주)

本籍 平北定州郡鄭州面近濟洞
住所 中國上海法界勞神父路四八二
小學教員 金道鉉(三)

本籍 平南价川郡价川面輔虞里
住所 中國上海法界琳蒙德路二六八의一
學生 金容錫(二)

한男便의사랑밧고자 한男便의아들壓殺

남자에서남자로둘려단니는무지한녀성!

三男便둔女子犯罪

원적을경긔도광주군실촌면신촌리(京畿道廣州郡實村面新村里) 삽십오번디에두고현재리천군읍내면송뎡리한파뎔 (利川郡邑內面松亭里韓巴哲) 의집에거주하는김간란(金干蘭)(三)은대정칠년음정월경 당시열네살 써에경긔도리천군 인법면매곡리 림순현일명림롱문 (利川郡仁法面林淳顯一名林龍文) 의안해가되다는내약을 하고식집을 갓섯든바 김간란은 그동안그집부모의 명령을복종치안는 다하야 대정십이년음칠월경에 그친뎡으로 쫏겨왓섯는데 김간란은 이를긔화로동년음팔월경 당시열 아홉살 때에동도리천읍내면송뎡리엄규중(嚴奎鳳)과 내연의관계를매저서입신이되어섯스나동년음십일월에 전긔림롱문은 김간란이가 엄규중과 내연의관계가 잇다는 소문을듯고 김간란을 다시자긔집으로다려다가동거하다가대정십삼년 삼월십칠일 정식결혼의 신고 까지하엿든바 동년칠월에 김간란은 이미임신하엿든 엄규중의 아들을 나엇슴으로림롱문은 김간란을 다시친뎡으로쫏처보내고 십오년 칠월일일에 리혼까지하자 엄규중은김간란이가나혼 자긔아들을 차저가매 김간란은아들을맛아서 엄규중과동거하든중 십오년 팔월경에 김간란이 가다시 친뎡에와서

◇……봄빗을홀로자랑하는매화!

朝鮮物產宣傳은 舊正十五日에擧行

리사를선뎡하야부서결뎡

支會細則도起草中

시내경운동에잇는조선물산장려회경성지회 (朝鮮物產獎勵會京城支會)에서는 시난이십팔일오후팔시에동회관에서데일회리사회(第一回理事會)를열고림시의장류영모(柳永模)씨의사회로리사부서(理事部署)를선뎡한후고문추천문데(顧問推薦問題)로장시간을 토의(討議)한바 고문을추천하되 인선(人選)과 인원수(人員數)만은흠석(欠席)한리사의의견까지충분히들어서다음리사회에 추천하기로하고순서(順序)에딸아 다음과가튼결의가잇슨후동열시반에폐회하엿다더라

理事部署

◇經理部 常務理事 理事長 張斗鉉 同 韓世權 朴贊永 曺秉純
◇調査部 常務理事 柳永模 同 朴德裕 同 李相勛 同 李周龍
◇宣傳部 常務理事 [illegible]秀日 朴承稷 朴天秉 李東旭 李寶淑 安昌華

◇決議事項

一、事務所에關한件
事務所는當分間本部會館을並用할것

一、宣傳에關한件
宣傳은舊正月十五日을宣傳日로定하야朝鮮物產을荷車에滿載하고會旗를先頭로各商店旗를聯合하야全京城市內에旗行列을擧行할것

一、會員整理에關한件
會員整理는一般會員을戶別訪問하야本會의目的에贊同하고會員된義務를履行할사람으로整理할것

一、支會細則에關한件
支會細則은起草委員二人을選定하야一週以內로細則을制定하야常務理事會에通過施行할것 起草委員柳永模 [illegible]秀日

新興學生의結成體 朝鮮學生會大會

각전문교대표오십여명

이십구일텬도교긔념관서

신흥하는 조선학생의 총결성데인조선학생회(朝鮮學生會)에서는 지난이십구일 오전열시반부터텬도교긔념관(天道敎紀念館)안에서 데이회뎡긔대회를 개최한바 경향각처로부터 십입개전문학교의 대표자 약오십명을위시하야 다수한학생과 방텽자들이모히어 근래에보기드문 성황리에 김창렬(金昌烈)씨의 사회로의사는 진행되엇는바 최초에 일에와가튼집행위원(執行委員)의선거가잇슨뒤 각학교에서한사람식선출하야 총회에데출할의안작성(議案作成)하야 여러가지로 토의한뒤에 일에와가튼 결의가잇고 동오후 다섯시경에무사히폐회하엿다더라

◇建議案

一、規則檢討에關한件
가、組織問題
나、運動方針(取消)
다、集會問題

二、學生問題에對한件
가、入學에對하야
나、其他

◇任員氏名

▲委員代表金鍾文▲庶務部常務金昌烈 韓道淑 盧象 安幸式 成鳳石▲經理部常務殷中基 崔鐘泳 崔鉉觀 韓瑛綱▲學藝部常務蔡奎炳 趙東祉 朴鐘稙▲編輯部常務李周衡 金鮮麟 元容俊▲調査部常務 金世均 韓道海 吳鍾徽▲運動部常務 許福成 申常均 李時伯

學生運動懇談

열빈루에서

시내에잇는 조선학생 과학연구회(朝鮮學生科學硏究會)의주최로 학생운동자간친회(學生運動者懇親會)를명이십일일밤에 시내 열빈루 (悅賓樓)에서 개최한다는바 회비는오십전식 이라하며 준비위원 (準備委員)은 박찬식(朴纘式)등 오씨라는데 다수히 참석하여주기를 바란다더라

漢方醫復活高調

보선의회에부활청원

한방의부활론(漢方醫復活論)의 주창자들은 금번에동양의도회(東洋醫道會)라는결사를창립하고 한방의공인(漢方醫公認)을 목표로오는보선의회(普選議會)에 청원운동(請願運動)을 개시하기로되어 그발회식을 지난이십구일에동경에서 거행 고왕영보(汪榮寶) 조비 나약학박사(朝比奈藥學博士)등 일본전국의 유수한 한방의사들이다수히 모혀 어양의(洋醫)가 다무엇이냐 하드시크게긔세를올리엇다는데 그운동의 장래가주목된다더라(동경뎐)

在東朝鮮勞總 西部委員大會

재일본조선로동총동맹동경조선로동조합서부지부 (在日本朝鮮勞動總同盟東京朝鮮勞動組合西部支部) 에서는지난이십삼일데이회대회(第二回大會)를정대하야 이회대회후 처음으로 신임집행위원회(新任執行委員會)를개최하고각전문부원(專門部員)을선뎡하는동시에 알에와가튼 사항(事項)을토의(討議)하고동일한시경에폐회하얏다는데 피선된 전문위원과 결의사항은알에와갓더라

被選된專門部委員 庶務部部員金有鍊 李洙山 組織部部員李松奎 崔鐵火 宣傳部部員金長安 田炳哲 李晒 調查部部員金鍊 金尙龍 爭議部部員韓成 金鑵 [illegible]泰興 婦人部部員池景淑

◇決議事項

一、擴大執行委員會開催의件
가、每月一回以上定期로열고必要에依하야臨時臨時열기로함
나、第一回擴大執行委員會는二十七日 召集할것

二、講座開設의件
가、支部前衛講座는每週火曜로前과如히할것
나、每月一回以上特別講座를열것
다、班講座每週一回以上으로支部委員이實任지킬것

三、婦人部設立의件
婦人部에一任키로함

四、機關紙發行의件
支部機關紙無線亦一스는每月一回以上定期發行하되二月號는來二月一日에發刊키로함

五、豫算案作成의件

六、班組織에關한件

卄九日曉頭 加平에또强盜

식도를가지고들어와서 金品强奪逃走

이십구일오전두시경에 가평군남면산유리 권운상 (加平郡南面山柳里權雲祥) 의집에강도두명이 들어와서 주인을협박하고 금품을강탈하야가지고갓는데 피해액은아즉알수업스며 경찰은비상선을느리고 각방면으로범인을수색코자대활동을하는중이라더라(가평지국뎐화)

◇長淵强盜逮捕=황해도장연군대구면교뎡리리홍순(黃海道長淵郡大救面校亭里李弘淳)의집에는지난이십이일오전두시경에식도(食刀)와권총을가진강도 한명이침입하야주인리홍순을결박하고그의 안해를협박하야 서현금십원을 강탈도주한일이잇섯는데 이사실을탐문한송천주재소(松川駐在所)의동미부장(藤尾部長) 과최두형(崔斗亨) 순사가추격하야다니다가 지난이십사일에동군룡연면 래화리도산석주막(同郡龍淵面來化里道山石酒幕)에서 혐의자로피해자와한동리에사는최정순(崔貞順)(三○)이라는자를데포하야취됴한결과사실을일일히 자백함으로범인을즉시장연경찰서로호송하얏다더라(장연)

華頂寺佛堂全燒

원인은됴사중손해는이만원

二十九日夜平壤에大火

지난이십구일 하오네시 십분경 평양부대화뎡(平壤府大和町)에잇는 화뎡사(華頂寺)라는 불당(佛堂)안에서발화되어마츰맹렬히부는 폭풍으로인하야 삽시간에 전긔불당한채 십오간을 전소하고 동네시오십분경에 진화하엿는바 원인과손해는 방금 됴사중임으로 자세히는 알수업스나 화뎡사관계자의 말에의하면 손해는근이만여원에 달한다더라(평양)

中和에賭博 더욱성행한다

구력정초를당한중화읍내 (中和邑內)에서는도박이 컨컨성행하는중지난 닐년시에읍내박승섭(邑內朴承涉)의상소를긔회로하야 도박을하다가 특별경계순사에게 발각데포되엇는데 붓잡힌사람은 중화소방조소두 리긔완(中和消防組小頭李基院)외다섯명으로 과료(科料)의 처분을당하엿다는데 그외에도 계속하야 됴사중인결과 수십여명에 달한다는바 이로조차 계속데포하리라 더라(중화)

正義募捐隊判決

복심에서징역륙년에

원적을평남룡강군 지덕면 양청리(平南龍山郡智德面陽成里)에두고 현재중국간도 연길현상의향로두구(中國間島延吉縣倚蘭鄕老頭溝)에거주하는계형진(桂亨珍)은 작년사월이십삼일 오후열두시경에 당디김상배(金相培)김승우(金承祐)와 공모후 조선○○군자금모집을빙자하고 중국연길현 상의향대파귀구 중남촌장김승준 (延吉縣倚義鄕大坡溝南村長金承俊) 의집을 습격하야 권긔계동진은 문압헤서파수를보고 김상배와 김승모는각기권총으로 김승준을 협박하고 우리는정의부원노면대(正義府員募捐隊)인데 군자금을데공하라고 강요하얏스나 [illegible] 되는동시에 데포되어 청진디방법원(淸津地方法院)에서삼년판결을불복하고 경성복심에 공소하야 심리를밧든바 재작이십팔일 고목재판장(高木裁判長)주심과 석천판사(石川判事)의배석으로 징역륙년의판결이잇섯다더라

早大校外生 강연과간담

동경 조도뎐대학(東京早稻田大學)강의록 부(講義錄部) 에서는 금번각디에 흐터저잇는 수십만 교외생 (校外生)을위하야 순회강연대를조직한후 강연을 해둔오중 돌아오는이월일일밤 오후여섯시부터는 시내에잇는 교외생을 위하야 장곡천뎡(長谷川町)공회당(公會堂)안에서 강연회를 개최하는동시에 이월이일 오후 여섯시부터는 경성구락부(京城俱樂部)에서교외생간담회(懇談會)를개최한다 이라더라

新義州所澤間 耐寒飛行

추운철이라 일반은흥미로본다

소택신의주(所澤新義州)사이의 장거리야외비행 (長距離野外飛行)은 지난이십구일에단행하기 로되어 그날비행긔두대는 각각 신의주를향하야 출발하엿는데 추운철에거행하는것임으로일반은흥미를가지고그성부를바라보 고잇다더라(소택뎐)

二百婦人示威

남녀동등운동데

미국하와이에서 개최중인범미회의(汎米會議)에 부인약이백여명이 녀성에게도 남자와동일한 권리를 주어야한다고 강경히요구한뒤 계속하야 시중을돌아단니며크게시위운동을 하엿는바 그행렬에는 스물한개국가의 남녀대표들이 참가하엿슴뿐더러 행렬선두에는 범미회의는 도데히 성공할것이 아니라는긔를놋고돌아단녀대단히성황을닐우엇다더라(하바나뎐)

郵便收集時間 공중에표시

경성우편국(京城郵便局)에서는편지부치는일반시민에게유리(有利)하게리용 (利用)하도록하기위하야시내각처에 설치한 우톄통에편지거더가는시각(時刻)을표시하야리용자의편리를도모할계획(計劃)을세우고목하연구됴사하는 동시에 우편국(郵便局)안에서는우편발착시각을 일반공중과 종업원(從業員)에게알리기위하야압헤잇는공중실 (窓口公衆室)과우편현업실 (郵便現業室)과공중동안 뎐긔자동(電氣自動)의『표시긔(表示器)를설치할터이라는바만약이상과가튼것이설치만되면일반시민은매우편리할것이라더라

傷害致死한 事掌檢事局에

얼마전에 시내영락뎡 (永樂町)일뎡목 륙십삼번디김뎡숙 (金貞淑) (四)을 치어즉사케한경성뎐긔회사 (京城電氣會社) 뎐차운뎐수(電車運轉手) 리한룡(李漢龍) 차장(車掌) 방인학(方仁學)량명에대한 업무과실상해 치사죄(業務過失傷害致死罪) 는그여시내본뎡서(本町署)에서겸뎐경부보(兼田警部補)당입하에엄중취됴를하던중리한룡(李漢龍)만긔소(起訴)가되고방인학(方仁學)은불기소(不起訴)가되엇다는데 신데는검속치안코일건서류만검사국으로보내엇다더라

◇小火二件 이십구일오후네시십오분시내초음뎡 (初音町) 십번디직공신홍균(申興均)의집에서불이일어나초가일동이반소후동이십분에진화되엇는데원인은아해들의불작란이라하며손해는백원이오

◇이십구일오전한시십분시내합동(蛤洞)이십칠번디리하영자작(李夏榮子爵) 집안부속상노방에서불이일어나즉시진화되엇는데손해는삼원인은굴뚝이째저서초가집웅에라오른것이라더라

百二十處에窃盜

담뇨로절도에입학하야

원적을시내초음뎡(初音町)일백사십칠번디에 두고 일뎡한주소가업시 돌아다니는김조영(金祚榮)이란자는아편중독자(阿片中毒者)인 동시에절도상습자로 작년십이월 삼십일 효자동(孝子洞) 일번디 백남정(白南正)집에침입하야담뇨(毛布)한개를절취매각소비한것을 필두로시내 각처로돌아다니며전후백이십여회의절도실한사실이발각되어서시내종로서(鍾路署)에 데포되어목하엄중취됴를밧는중이라더라

全朝鮮懸賞新舊獨唱大會
日時 二月十日十一日兩日間
場所 追後發表
參加資格 朝鮮男女靑少年
申請期日 二月五日外지
申請場所 藏財洞群山硏藝會
申請金 二圓(少年不要)
賞 青年部 一等 二十圓 二人 二等 十圓 二人 三等 四十圓
少年部 一等 三百圓 二人 二等 二十圓 一人 其他 十圓 一人
主催 群山硏藝會
後援 朝鮮日報群山支局 中外日報群山支局

少年少女 敎養雜誌 少年朝鮮
자미잇고유익한少年朝鮮!!더욱壯한二月號를보라文人名士二十餘人總出動大刷新!!附錄動物노름딱지는노는가운데理科공부가되게되엿고▲懸賞問題도잇다(價十錢郵一錢)
●支社分社販賣店大募集 規則書는三錢切手同封照會하면送付함
京城茶屋町九八 振替京城一五四七番 少年朝鮮社
●東西大名畫七種公開 來五日、六日兩日間 京城府天敎堂에서
少年讀者慰安活動寫眞大會
●入場券은少年朝鮮二月號에添付 詳細는二月號책을보라

男女 やせる藥
▲からだに害なくほどよく細る新式 肥り過ぎた人でも大滿足する良藥 中容丸完成どんな早くのんでスラリとした美容姿に
說明書申込次第御送 東京市小石川表町 五八 鶴岡藥品部
總督府及各道郡御指定

男 生殖器短小衰弱에는特히有効
專賣特許登錄商標 眞空水治療法器 醫學博士八大家實驗證明推奬
男子生殖器의短少와機能衰弱은人生의無上의幸福을失하며深酷한悲哀에빠지는最大原因임으로有名한專賣特許眞空水治療法器를驅使함이自己가局部에理學的으로하면目前에忽然히輕妙하며神秘的吸引力을生하야엔손데용크作用을發生하야볼동안에局部에新鮮한血液이充滿하야肉細胞의活躍이旺盛케되며肉을緊張시키며、活力을喚起케하야効力이著大、使用에安全、一回마다顯著히發育을促進하야弱小도强大하게되며手淫、過淫의害、遺精夢精、早漏、陰萎、局部的貧血、退、老衰、無力神經衰弱도現著히復活되어、人生無上의幸福을增進함과同時에生殖器의强健力이根本이되어腦力外지愉快活潑이되며、勇氣膽力記憶力을强하게함이實驗界에好評이며如湧하야各博覽會와共進會에서審查한結果數次나大金牌賞을受領한名譽의一大發明입이다。
眞空水治療法器는受領되名譽大金牌
◇包莖 リン病은本所獨特의徹底療法으로根治됨。
專賣登錄 ◇眞空水治療法器(一具)金四圓八十錢送料 特許商標 ◇包莖全治療器(一具)金四圓 朝鮮植民地二十錢
◇包莖은無血無痛으로治療함
無代進呈(非賣品) 圖入說明書(實驗例付)全部 ハガキ葉書로申込次第個人名義로密送함
東京新療法硏究所 東京芝區神谷町一八 電話芝三三一・振替東京七七三九
大阪新療法硏究所 大阪堂島中二丁目三(電車中町停留所) 電話北八三六八・振替大阪五七九九

地方特約店募集
ニノミヤ式 ニノミヤ式石油發動機 ニノミヤ式製粉精米兼用機 同セントリーヒューガルポンプ 同バーチカルポンプ 精米麥粟稗及各種穀摺機 各種破價提供
4・5・6・8・10・15・20馬力 富豐品庫在 (呈進錄型)
京城鐵工所 京城府西界洞三二 電龍山二二三番
京城驛前 京城鐵工所營業部 電本局九四一番

暗黑場所에서밝게光을放하는 寶玉入 白金代用指輪 獨逸선물
特長 寶玉은暗黑場所에서밝은光彩를放하야 一般에게愛用되는 紳士淑女의 裝身具 ... 變色이업고永久히光을失치안는 新型 ... 不合意之節에는交換又는代金返還함
東京市外上尾久町壹番○三三 發賣元 大洋商會 振替東京六五○三番

眼이젊게되는視力素
老衰眼近視弱視力減退의人의눈이대번에漸漸明해지는異常한良藥(說明書申込次第進呈)
◇東京小石川表町五十一鶴岡藥品部

優美館
●當一月二十八日(土曜)晝開부터特別大公開
●戊辰새해第二回로上映되는超特作名畫를보시라!
●米國유니버-살社超特作 大撰大名篇 巨星조개후이스모리스氏大監督 超特撰(熱砂의舞)全九卷 世界的美男故루돌프바렌티노氏눈물의女王빌마방키氏大共演
●大윌니암폭스社大傑作 海洋大活劇(海底의銀寶)全七卷
●快男兒조지오부라이엔氏大活躍
●大윌니암폭스社大映畫 大喜劇 옥심만은터석부리 全二卷 喜劇大王가라바사氏主演!
大喜劇 장간실예합니다 全二卷

趙德津(本名箕洙)養母親嚴氏今二十九日別世玆告訃
護喪 趙奎洙

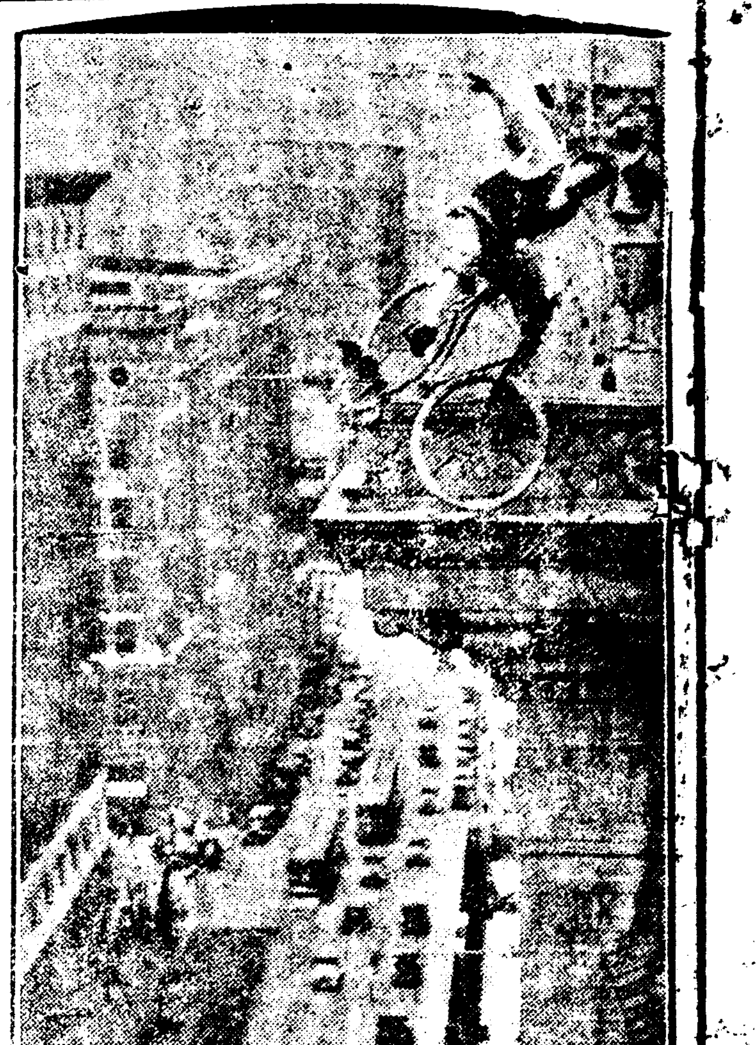

疲勞를恢復함에는 睡眠이第一 (一)

한시간에십오분은쉬일일 ◇독서하는이의주의

아모리 건강한눈을가진 사람이라도 몃도를지나서 측정시간이상 지로공부를 계속할때와 또한강한광선밋테서 공부를 할때에는 반드시 피로하여지는것이니 다만그시간의 조만이 잇슬망정 엇더한눈을 물론하고 피로하여지지안는눈은 절단코업습니다 눈이피곤하여 진다는것은 눈의세포신경(細胞神經)이피곤하여지는것이니 그원인은에털기의소모올시다 그러면피로를회복하는방법에는 무엇이 데일이냐하면

영양분 음취 눈것과한가지로휴양(休養)을할것이니휴양중에도 특별히 수면을할것입니다 피로를회복하기위하야 약외에 산보를하고도수데조(徒手體操)를하며노래를 부르는이도잇스나 이러한방법은 지금까지의 연구상 휴양이라는것에는 하등의효과가 업는것을 알수가잇습니다 또한커피나 쏘듸쏸차등의 흥분제를취하야 억지로 공부를 계속하라는 사람이잇스나 이것은 해가잇슬망정 결단코효과는 업습니다 하여간피로를 낫기는 때에는 첫재로 누어잘것이올시다 건강한눈을가진 사람의공부시간의 최고레코-드는 여덜시간으로되어잇스나그여덜시간도 사십오분마다

십오분 식은쉬이는것이니 십오분의휴양시간에조금이라도 잘수가잇다면 더욱조흘것이올시다 이쉬이는시간에 마실것을마실것이요 조금이라도자극제를희망한다면 보리차나 소금물을사용하는것은 피하여야 하겟습니다 그리고공부에 몰두하는사람은 특별히뒤보는데 주의하여야할지니 하로에 반드시한번은뒤를보지아니하면 안됩니다 만약뒤를볼수업는경우에는관장을하여서라도 뒤를보게 하여야하겟습니다 최근의

학설을 보면하로두번식 뒤를보는것이건강상에매우조타고합니다 그리고불면증으로괴로워하는사람이라도관장을하야뒤를본편이괴분이얼마큼가벼워지고수면을촉진합니다(계속)

新春을當하야 美容秘法紹介 (一)

아름다운얼굴을소유하고십흔이는읽으라 小美를增進하는法

◇검은얼굴을희게하는법

얼굴빗이희면 칠난(七難)을 감춘다하야 누구든지 얼굴이희기를희망하지 안는이는 업습니다 그러나 선텬뎍으로 검은얼굴을일조일석에 희게할수는 업슬것입니다 여긔소개하는 묘법을조금히구히지말고 꾸준히 실행하면 점차로 희게될것 이올시다

一、붕사(硼砂)한줌을 물두홉에풀어서 하로두어번식 얼굴을씻을것입니다

二、하로에 두세번가량 냉수에 얼굴을씻고 씻은후에 두손으로 얼굴이붉어지도록 마쓰사-지를할것 이올시다

三、하로에 두어번식 레몬을짜서 얼굴을문질를것 입니다

四、밤에는 세수를하고 크림을 바른후에 잘것이요 분은바르지말것 이올시다

기타여름에는 땀이흐른뒤에는 곳씻처내고 식물성화장수를 항상바르며 겨울에는 리스린성(性)의 화장수를 바를것입니다 화장법으로서는 백색분을 바르면흠이어 검은괴운이 나타날념려가잇는고로 살빗분을 선택하는것이 조습니다 살빗분은검은빗을감주고 아름답게 보힘니다

◇푸른얼굴을혈색돗케하는법

얼골이 푸른사람은 혈액의순환이조치못하고 피부도 약한고로 야채를만히먹고 운동도 만히할것이올시다 그리고 술에사과를 이삼일동안 담거두엇다가 그것을약솜으로 쥐여짜서 진이나오거든 하로에두어번식 손에뭇처서 얼골을문지르면 자연히혈색잇는 얼골이됩니다 서양사람은 사과를 초에담것다가 사용하나니 그것은사용한후에 가리석염(加里石鹽)으로 얼골을씻처야할것을 이저버려서는 안됩니다 일시뎍 화장법으로서는 담홍색분을바르고 압과쌤에 연지를바를것 이올시다

◇붉은얼골을곳치는법

얼골이 붉은사람은 대개열기가 떠오르고 변비가되기 쉬운고로 특별히 변비를피하도록 주의하지아니하면 안되겟습니다 그리고지방성의 음식이나 자극성의 음식은 힘쓰잇는대로 섭취하지 말고 아츰외장하기전이나 커트잡을기전에 유성(油性) 크림을 사용하야 마쓰사-지를하고 그우에 레몬슙가튼것으로 문질느면 대단히 효과가잇습니다 화장할때는 담홍색분은 얼골이더붉어지기쉬웁고 살빗분은 너무밧이되어 보기실케되는고로 반드시흰빗을바르고 연지는바르지말며 화장은극히 엷게하여야 고읍게보힙니다

가뎡의학

◇폐염과치료 고요한 방에서 몸을안정하게하고 실내에는 충분히수증긔를 두어건조하지안케하되창살에서이슬이 맷치도록 수증긔가만하서는 돌이어해가됩니다 그리고 두부(頭部)와 심장부(心臟部)에 어름주머니를대고흡입을 행하며 가슴에는더운찜질을하든지 혹은 필요에응하야는 산소흡입을 행할것이올시다 폐염에는 맑은공긔가 필요한고로 하로에 적어도한두번 병실의공긔를밧고아 내지아니하면 안됩니다 겨울치운때에는 환긔(換氣)를함으로인하야 실내의 온도가격변하지안토록 신분주의함이 맛당합니다

◇미친개에게 물렷슬때 미친개에게물린때는 그물린자리가 비록적드래도 실로 무서운것인고로 아모리상처가적어도 그대로내버려두어서는 독(毒)이 몸에퍼지어 온전신의혈액에 돌아안토록 물린곳에서부터 그우와 아래의관절을 급히 힘것동이고곳떼방주사를하지안으면안됩니다

◇노빈혈의증상과치료 노빈혈이경한경우에는어즈럽고 구역이나며 호흡이깁지못하고 맥박이 적으며정신이희미하고 소리를 듯지못합니다 중한경우에는 호흡과 맥박이 다가티 약하야커서 권신에식은땀이나고 얼골빗은 창백하여지며 의식도 잃어버리게됩니다 응우 켜치로써는 즉시옷을늣추고 벼개는 베여주지말며 할수잇는대로 머리를낫게하여줄것입니다 그리고 향수 초 암모니아수(水)등을코에대여 비공을 자극식혀의식을 회복식히고 의식이 회복되면 포도주나쎄란데—를조금마시게할것입니다

◇도혈과각혈 토혈(吐血)을(위에서나오는피)할때에는몸을토하기쉬웁게하여주고잔등을쓸어주며옷고름을 늣추어줄것이올시다 토하기를 맛치면탱수로양치질을식히고 위부(胃部)에어름주머니를대여주며몸을안정식혀자게할것입니다 처음에는 절대로음식을주지말고 입이 말러서애를쓰거든 어름조각을 입에물게하되절단코 삼키지 안토록주의하여야합니다 각혈을(폐에서나오는피) 할때에도토혈할때와 맛찬가지로 안정을식혀야 합니다 방안에공긔를밧구고담화를금하며 의사나 간호하는사람이외에는아모도드리지말고 식염수(食鹽水)를 조금씩거타서한컵씀마시워수자가부거워하지안는한도에서 그리고 폐와 심장이잇는 부분에환어름주머니를 노하줄것이올시다 —(쯧)—

小說 목거리 (六)

모팟상原作 金志遠譯

이러한쓸림사리가 십년동안을계속하엿다

십년되던해말에 그빗싼변리에 변리가부튼돈까지모조리셰음을 닥그게되엿다

『로아제르』부인은퍽 그나늙어 바렷다 가난사리에쏠들니는 못녀편네가 되어바렷다 써는구더지고살은거츠러젓다 머리카락은 허트러지고행주치마는빗뚜러젓다 더러운걸네두낫쓰와걸네들 바리서들에걸칠때울드며소리조차거치러젓다 그러치마는 남편이관령에나가고 업슬때에는 각음둥창압헤안자서밤새너머간예전그집부고 질거운 밤을 자긔가 범무나어엽버서인긔가모조리모아듯던그밤노리가버려젓든밤을 그리여보앗다

만약그목거리를일허바리지안햇든들엇지나 되엇슬가 누가알수가잇나 알수업지 참으로사람의일생이란 속랑치 못할것이니 안 참으로 세상일이란조곰아한 것이 사람을영화롭게도하고 사람을 말리워바리기도하니안

그런데 엇던 일요일이엇섯다 고제집은 한주일동안의 피로운 것을 이즈라고 『샹젤리제』에산보를나갓섯는데 마츰 어린애이를다리고 거러가는 엇던부인이 눈에띄엇다 그는후오레스체부인으로 여전히 졀고어엽부고애교가잇섯다

『로아제르』부인의마음은울지엿다 고제집은 이야기를걸처라고 하엿다 그러타돈은 그럴것이다 빗도다갑하바렷스니무슨상관이엇스랴 지금이야말로 고제집은 목거리에 대해서 자초지종을목조리이야기할조흔긔회엿다

고제집은각가히 거러갓다

『야『잔누』씨이게얼마만예우』

커편에서는 이런 천한계집이 자긔를다정스러히부르는소리에 놀내엿스나 도모지 만낫든긔억이아니나서 주저주저하며

『에—나는당신이 누구신지 모르겟는데……잘못아라보시지나안핫나요』

『아니요 나는『지노마듀』『로아제르』인데요』

친구는놀낸듯이부르지젓다

『야—『마지두노』씨이거 참 얼이요팩은 몰나보게 되섯구려—』

『나는 당신과갈려선후부터오벗하야괴롭고신산스러운세월을 보내여서—이것의모든원인을 다당신까닭에일어난일인데……』

『에에 내까닭에 그게무슨말슴이오』

『당신괴여하시겟슴닛가 대신(大臣)네의밤노리에목에건다고 당신에게비러갓다이야몬드목거리를……』

『네—그런데』

『그것을 내가 일허바렷지요』

『여보 무슨말슴을하심닛가웨 돌려주지안햇슴닛가』

『네—돌려드린것은 꼭가튼 것이라우 그래 우리들은 그것을무려는느라고 십년동안이나 힘을들엿서요 당신도아시는바와가티 아모것도업는 우리들살림에 그리쉬운일이 아니닛가요 그래도엇지엇지하야 겨우갑하바려서 지금은아모걱정업스니 퍽으나 깁버요』

『네—그러면당신은 내것대신에다이야몬드목거리를사셧단말슴이지요』

『네—그랫다우 아마당신은 몰나보신모양이야……넘우나꼭가튼것이엿서서……』

이러말하며 고제집은 아주만족하다는듯이 어린애 모양으로 집분빗을띄우고 미소를하엿다 후오레스체부인은 넘우나감동(感動)해서 고제집의손을꼭 쥐엿다

『야—마지두노씨 이게웬소리요 참으로미안스럽게 되엇구려 나의목거리는 위조품(僞造品)이요 위조품…… 겨우오백(푸랑)밧게나가지안는……』

—(마즈막)—

營養問題에對하야 (八)

一千萬姉妹에게드림

◇……方信榮

第四章 無機物質

人體를構成하는元素는左에列記한十七種이니其分量은諸學者研究結果를平均한것이다

酸素	約六五%
炭素	約一八%
水素	約一〇%
窒素	約三%
칼시움	約二%
燐	約一%
칼리움	約〇、三五%
硫黃	約〇、二五%
나토리움	約〇、一五%
쿠로-ㄹ	約〇、一五%
마구네시움	約〇、〇五%
鐵	約〇、〇〇四%
沃素	微量
弗素	微量
硅素	微量
알곤	痕跡
릿티움	痕跡

人體를構成하는元素는擧皆其多少는不斷的으로代謝作用을하며발아서生成하는廢棄物은排泄되는데로體外로부터補給치아니할것가트면自體의成長發育及體力의維持는不可能하게될것이다 單純蛋白質脂肪及水素는十七元素中酸素炭素水素窒素硫黃等五元素以外의 十二元素는到底히補充供給지못하는것이요 單純蛋白質 脂肪及含水元素의供給하는五元素以外의 諸素는以上三榮養素以外의 食品으로부터補充供給해야만하는것이다 無機物質은吾人에게不可缺의物質이니其作用上左에三種類로區分함

(一)骨格의 成分으로써 骨格組織의强性及恒久性을賦與하는者

(二)筋肉及血液細胞와가튼 軟組織의固形物을形成하는者

(三)溶解性鹽類의形態로組織液中에存在해서 筋肉及神經組織의彈性及感應性을賦與하며消化液其他諸分泌液의酸性或은알카리를賦與하며 其外에細胞內液及血液中에서中性或은微알카리性을保存케하는것과滲透壓과溶解力을調節하는等諸作用을하는者

(一)骨格組織과 重大한關係를가지는者는燐、炭素、酸素、칼시움、마구네시움等이니此等의元素는燐酸칼시움 炭酸칼시움 燐酸마구네시움等과가튼化合物의形態로써存在하고

(二)軟組織中에含有하는者는쿠로-ㄹ 燐 칼리움等이니鹽化카리움 燐酸카리움의形態로

(三)組織液中에存在하는者는쿠로-ㄹ 炭素 酸素 나토리움 칼시움等이니 鹽化나토리움 炭酸나토리움 酸性炭酸칼시움等의形態로存在하나니

健康體로써中等度의運動을하면通常混合食物을攝取하는者는平均一日에二〇—三〇瓦의無機鹽을排泄합니다

第二節 人體의中性保持及無機質의關係

人體의細胞原形質은燐酸알카리、燐酸二알카리 重炭酸알카리等을溶有하나니리도마스에對해서는알카리性反應을呈하나水素이온及水酸이온을測定할것가트면거의中性이요 人體內에存在하는諸無機鹽類等은 體外로부터 酸이나알카리가들어올때에는 體液의反應을變化치안케하기爲해서 身體中에若干의酸이나알카리를 吸收도하고生成도하야調節함으로體液은依然히中性을保持하는것이다

中性을保持하는作用은吾人의生存上必要한要件이니萬一體液反應에故障이일어나서알카리性이된다거나酸性이나알카리性이될때에는吾人은健康을害할뿐만아니라甚至於絶命하게되는것이다

體內에서不斷的으로 持續되는新陳代謝作用으로因해서 炭酸 燐酸及硫酸等의酸類를生成하는데 其酸性을直時中和치아니할것가트면中性을保存치못하는것이니 中和作用을하는物質은炭酸鹽類 燐酸鹽類 암모니아及蛋白質等이요 此等各酸의中和及中性保持에關한 헨데—손氏及 홀—랜드氏의說을簡單하게紹介하면 如左함

炭酸鹽

血液은組織中에生成하는炭酸을肺에運搬하야排出하는作用을하나니 其時에炭酸은血液中의炭酸나토리움과結合해서 重炭酸나토리움이되며 肺에이르면炭酸을遊離하고 炭酸나토리움으로變化하고 遊離된炭酸은體外에排泄하는것이며 炭酸나토리움은 血液과함께다시 組織內에歸還하여炭酸과結合하면 또다시重炭酸나토리움이되는것이니 이러한作用이反復持續되기때문에體內에 生產되는炭酸은中和되고 또排泄되는것이요 따라서血液은中性을保存하는것이다

◇燐酸鹽 燐酸鹽亦是血液의常成分이니尿中에는 多量히排泄되는것이요 血液中에含有한燐酸鹽은第一及第二燐酸鹽이잇스니 第一燐酸鹽은弱酸性이요 第二燐酸鹽은弱알카리性이어서 恒常中性을維持하는것이다 尿中에는第一燐酸鹽이 多量이요 第二燐酸鹽은小量이니其理由는 腎臟은第二燐酸鹽보다도第一燐酸鹽을多量히排泄함으로代謝作用으로因해서生成된過剩의燐酸을急速히除去하는때문이다

蛋白質代謝로因해서 體內에는硫酸을不斷的으로生成하는데其硫酸은第二燐酸鹽에作用해서硫酸鹽과第一燐酸鹽을生하고또重炭酸鹽에作用해서硫酸鹽과炭酸瓦斯를生成하며 硫酸鹽과第一燐酸鹽은腎臟으로排泄되고炭酸瓦斯는肺로排泄된다

◇암모니아 암모니아는아미노酸의分解產物이니 酸의中和에重要한物質이요 血液中에酸이들어올때에는 먼저암모니아가中和作用을함으로無機알카리鹽은節約되고 酸을中和하기에必要以上의암모니아는 炭酸과結合해서 畢竟에는中性인尿素로變化되는것이니 吾人의體內에서는不斷的으로 中和作用이持續됨으로 우리는安全한生活을하게되는것이다

文藝

푸로藝術의 三分野와其將來 (七)

林然

藝術은그自體가宣傳的이요××的이다 表現을떠나藝術은成立되지안는것가티 表現을生命으로하는藝術은그本性이宣傳的이요××的이다 칸진스키가튼抽象派的絶對的個人主義를찾는이라도藝術을찾는以上表現을떠날수업는것이다 表現을떠나지못하는以上宣傳과××은必然的附隨物이다 맑쓰主義藝術은宣傳藝術이다××의手段的藝術이다 그極端의極端으로나갈적엔오히려新感覺派的傾向을띄는듯도하나亦是宣傳과××을生命으로하는그들이다 그들은自重할것이다 이點에서나는다시맑쓰主義藝術을역시藝術이라고본다 純正藝術은아니되政治藝術宣傳藝術로하고그들의實務를더욱밋는다 그러나藝術의全部는아니다 藝術過程의한階段이다 이에注目할만한朝鮮自由藝術同盟의主張이 맑쓰主義의宣傳藝術式似而非藝術家徹底排擊正統푸로藝術樹立에對하야나는一方으로正統푸로藝術이라는데企待를가지나宣傳藝術排擊이라는데는疑問을갓는다

何如間푸로藝術家의政治藝術이잇서야한다 運動의直接手段인 그러나××에新建設할새힘과 旣成藝術派와데카단的뿔조아的新興藝術諸派를否認하고 ×××의新建設에棟樑될正統新興藝術(잠藝術)이더욱必要하다 即오날外지의모든藝術假藝術을쓰러버리고압날의建設의棟樑될正統新興藝術이넘우나必要하다 만약正統新興藝術이지금부터其士를排擊치안는다면(在來旣成藝術의데카단的뿔조아的所謂新興藝術中不合理한것을排擊치안는다면) 不合理에서合理로가는過程에서나 ××에서나넘우나想像以上의歎息을할것이다 이點에서나는正統푸로藝術正統新興藝術을朝鮮自由藝術聯盟諸氏에게바란다 그러나××的似以非藝術排擊이라는點에서나는한숨쉬엿다 뭇사지푸로藝術聯盟과自由藝術同盟은싸울것이다 그러면結局洪和氏對金璟炊氏論爭에似한것이되지안흘가!

이에海外에散在한넷여문의正統新興藝術(正統푸로藝術)을 찻는이가 잇슴을나는보앗다 그들은역시 政治藝術(宣傳藝術)을肯定하며 必然을肯定하며一方民衆의잠힘이될强壯한藝術을부르지즈며잇다

이리하야朝鮮의푸로藝術은完全히三分野로나노혀잇다

나는于先朝鮮푸로藝術聯盟諸氏의뭇외지 그主義그步調로正統푸로藝術을 밋고바란다 朝鮮自由藝術聯盟諸氏의正統新興藝術家에게表示와興味를돌니기바란다 또한그들의말하는 正統푸로藝術에充實하기바라며 더욱이아직合致못한海外正統푸로藝術諸氏의積極的進出을바란다

朝鮮自由藝術聯盟과朝鮮푸로藝術同盟이서로反動的이나結局×××單一的目的으로向하야서로차호고뭇지고하야힘잇게나아가기를바란다 다만 論爭 爲한論爭이되지말기를切望한다

朝鮮푸로藝術聯盟
朝鮮自由藝術聯盟
正統新興藝術家諸氏
(將來具體的會合이잇슬것)

이푸로藝術의三分野는各其實務가잇는것이다(쯧)

(以下三十餘行略)

辯證의世界와 情感及想像의世界 (五)

◇直譯式觀念論者의排擊

鄭蘆風

이唯物史觀의方式은『푸레하노프』의言에依하건대 歷史的發展의形式을 全部包含하얏다 보와도 足한것이라한다 그러면이 方式의 第五의諸種의精神文化中에는 宗敎、哲學及藝術等이 觀念形態로서의 上層建築이 되어잇다 그러나 우리가把握하여야할것은 藝術이나科學이다—現實에서 낫고 現實을떠나서 存在하지못하나 現實에서나는 藝術과科學이엇더케달는가 即무엇으로因하야藝術은藝術이되고 科學이아니며科學은科學이되고 藝術이아닌가를 밝키는데잇는것이다 更言하면 科學의世界와 藝術의世界가무엇으로由하야 갓지아니한 世界를展開하게되는것을 明瞭히하야 드되어는 그相互關係를 把握하고서 『文藝는科學이다』라는斷定을批判하여야한다

맑스가 말한바와가티 所有權의 여러形式우에 또社會的生存條件의우에 特有한形態를有한各樣各種의 感覺 幻想 思考方法 生活觀等의 全上層建築이造成됨으로 生活手段은道德感情 藝術家的動機를 規定한다 그럼으로 科學 宗敎 哲學 藝術 其他의上層構造가單獨히成立되는것이아니고 서로混合되어 交涉되어 關連되어統一되며生活을 낫타낸다 또이生活이 經濟關係에由하야規定되는것은 우리가 미우에引用한唯物史觀의方式을것처서잘보아넘수가잇고 또現實의社會生活에서더切實히 늣길수잇다 經濟는 우리生活의形式도規定한다 그러면 우리生活의一面인

統一的人間生活의 一面의領域을차지한藝術의世界와 科學의世界가 무엇으로因하야 特殊한世界를 展開하는가? 都大體 藝術의本質은?

四

藝術의本質은? 그의具體的內容은? 그러고藝術의世界는? 이곳에 黃土、金剛、岩石等의材料가잇다하자 科學者는或은機械를應用하야 또는觀察과實驗을것처서 分析하야그要素를 發見할것이다 또는그의生成過程을說明할것이다 또는生成過程의根底에 伏在한複雜한因果關係를究明할것이다 이곳에商品이잇다하자 科學者는그의魔術性을 究明할것이다 그의社會的職分은一面의社會的機能을 說明할것이다 또는商品價値는 그生產에必要한 社會的勞働時間에依하야決定된다고할것이다 그러나이것들은 藝術的表現이 아니다 또 이곳에雪、動、光色等이 잇다하자 이것들은 곳藝術의內容이아니다 그러면이것을 藝術的으로 表現하는것은 무엇이냐? 藝術의各分野에잇서서各時代에잇서서 그使用하는바材料는 相異할수밧게업고 또한 各其手段과方法도 다各各이어서 갓지아니하나 그러나具體的內容으로하야금 藝術的이게 하는것은무엇일가? 그는 情感과 想像이다 即情感、想像의 表現과受用인 藝術의世界는 人間의 社會生活의 다른精神生活과 갓지아니한 一面을차지하고잇는世界이다

一九二八年의 朝鮮詩壇에첫소리 (一)

本報新春當選詩를읽고

◇……李虛天

一九二七年도지나갓다 一九二七年의우리詩壇도 威히쓸쓸이 暮을다덧다 그러나一九二八年을마지하며 일즉이첫소리를지르는詩歌가잇서 그것이朝鮮日報에發表되엇슴 新春當選詩엿든것은얼마나반가운 發見인지 모른다

우리가要求하는 詩歌는 『싸이론』의詩도아니요 『하이네』의詩도아니다 다만朝鮮이要求하는 純朝鮮詩일것이다

一九二八年일즉이 우리朝鮮詩壇에첫소리를지른朝鮮日報當選新春詩는고맙게도이뜻을잘들어주엇다 그야말로朝鮮이要求하는詩로서 眞實한切勢가잇섯다고筆者는생각한다

選者는이詩歌가어느곳에 成績보다도 卓越햇다는것을느겻다 筆者亦是同感이다

實로一九二八年의 朝鮮詩壇은 이로부터 첫소리를發하엿다 모다가朝鮮의괴로운 ✕줄을다리노코부른詩歌이엇다 갈망스러운 新生에핏기가 날니는詩歌이엇다 이로 우리우리의 詩壇의압길은 展開될것이다

一九二七年 우리詩壇이쓸쓸햇든이만치 一九二八年의우리詩壇은기운이잇기를바란다

일즉이朝鮮日報社에서이런뜻잇는事業을일우어주엇슴은우리詩壇에나는일군으로선 누구나다 感謝히역기는바이다 이케적으나마當選詩歌夫例대로筆者의吟後所感을적어보난다 새해의宣言은볼상히도 두줄(二行)以外에모다削除을當하엿다

餞迎辭 이詩歌는지나간넷날을追憶하며 힘잇게✕✕✕✕의새해를 웨첫다 作者는새해를『삶의새해』 우승의새해로 불넛다 그리고 한구비더잡으다고 불넛다 그리고벗을불넛다 이것이이詩의生命이다

筆者는이곳에서偉大한동무의實任感을 尊敬하엿다

그러타우리는넷날의목어진과로움을눈압해그리면서다시번가슴이터지는듯한피로움을참지안흐면 안된다

作者의갑잇는理想은자못주린만흔일군에게센둔『쏙』을주엇스리라고밋는다(李源明氏의作品)

이거리로! 소경벙어리 귀먹어리孤兒 娥氏✕氏등의모든괴로움의탈을 同志들로作者는 불러도잇엇다 暗黑의 魔領에 해빗을 내뿜으며 照臨하는이럿케 새로운거리로作者는 무리를繁門하엿다 더욱이 『주업을걸고길떠나자』 다는것에 作者에✕는흘덩다 안락한 옷을 모조리버리고 우리는우리로서 이제부터의새거리를 거려나가지안흐면 안될것이다

作者는不具者들을붓잡고 새거리로— 無히務力햇다 筆者는이곳에感햇다 우리 새탐을求하기爲해서새거리를 거려야만勝利가잇고 道理가잇슬것이다

作者는 不具者들을늘고새거리로 步하자는곳에 우리들은눈물을질것이다 그러고새血脈에흐름을意識할것이다 (河泰鏞氏의作品)

失題

朴亥釗

겨울날도 꿈뜻한
봄가잇구요
개인날도 각금각금
비올때잇것만
내마음에 먹은설움
조곰도變함업스니
겨울이 變하야 여름이되고
햇님이 變하야 달님이될때와
지—

暗黑이低徊한때

李鄕

또한때를거듭하야 무덤을 깁피파며
生命의殘骸도 또한허덕이는呼吸으로 돌아오는몸길도 바람도 등머도 잠드른 바다가의 어둠
沈默의나래는 온갓 리듬을 누르고
寂寞과暗黑은 한때의세월을타고 조을며흐늘제
모든生物은 견되기어려운沈默을 직히는
그러한속에서 오직 그ㅡ싸늘한 속에서
偉大한精神은 아름다운魂은
아츰 새의나래와가티 生命脈은 躍動하나니
無音의信號를지어 無音의反響을지어 無音의行列을지어
沈默의重壓을 쌔치며 躍動하며
生活을精巧와優雅로 創造하려는 藝術의良心을 우리들이
가장 煩惱하는때를 위하야—
우리들의 가장 悲痛한때를 위하야—
生을腐蝕케하는 고요한어둠의低徊를 豫言하며暗示하려고
홀로 靈魂은 귀를기우려
나아가려는 瞬間의捕捉을 위하야
無音의信號을 無音의行列을 짓고잇나니……

눈나리는黃昏

李東喆

一
힌눈은 늣겨가는黃昏을
더찬란케한다
밤마다구슯히우는나뭇가지는
눈나리는黃昏에야고히자는가

二
사랑의벌판에서 혼자헤매는
라고도슯흔가슴에야말로
언제나당신의가슴에 고히잠
들가
달밝은때보다도
눈나리는黃昏은
사랑의품길이 한겹더타오릅
니다!

民謠

撫子生

뒷마을에 늙은총각
압마을에 늙은처자
들의마음 다틀니다
×
늙은총각 지날때면
잔기침을 다시하고
방에가친 늙은처자
속마음이 두근두근
×
나이만흔 처자라고
몰길러도 안보내고
쌜래질도 안보내니
마음잇는 늙은총각
맛날수가 업섯드라
×
오월이라 단오날에
압마을에 늙은처자
널뛰다가 죽엇다오
뒷마을에 늙은총각
근네뛰다 죽엇다오

◇이民謠一篇은豊山三水甲山等地山村에서어든것인데흔히젊은男女는일지못하고七十歲以上의老人들이잘아는것으로보아至今으로부터八十年以前부터流行된듯함을알수잇다

天氣豫報 晴一時曇
◇溫度 廿九日 正午 二八、〇
◇比較 三十日 最低 〇九、〇

肥滿症

몸에害업시살이빠저서 맵시잇는美容姿가되는

男子나女子나매우世上에는肥大한사람이만타。더욱이年少한婦人은살이、면面에보히며 『데부』라는흉을보이게된다其한것은癩病患者나아닌가하고 疑心하게되고모르는곳에만가도흉을하여 令孃도下人으로볼나보게되는일이잇다。그뻐문에 學問도잇고金錢도만흔財産家의令孃으로시집을갈수업서서 可惜하게도꼿時代의二十歲前後를空然히지나서容色은더욱 낫버질쑨으로乃終에는조치못한사람의안해가된例도마히잇다 男子라도肥過하야도아지가태서는決코보기조치안흔것이다 그런데第一肥過한사람은身體가強壯치못하다。

▲井上醫學博士曰 肥滿한사람은心臟이障害되여 脈搏의不正과結節을發하야熱病에對한抵抗이弱하여지며肺臟도運動에障害가되야氣管支加答兒에걸리기쉬우며肝臟은腫大하며又動脈硬變萎縮腎尿病等을併發하는일이잇다 (井上內科全書)

▲筒井醫學博士曰 『오페시다스』即肥滿한사람은 步行困難、心臟微弱、脈搏不齊、心臟肥大、呼吸困難其他 여러가지의障害가有하며、心臟衰弱腦出血肺出血을發하야 頓死하는일이잇다(臨床醫典) 自己로는아무러치안은것으로 아나이二博士의말을들으면決코安心하고잇슬수업는것을알것이다。本店에서는豫히專門家로하야곰이것의療法을研究中이든바드대어理想的一大新劑中容丸一名『지뻬구다ㅡ』를創製함에至하야世上의만흔肥滿者에게一大光明을주게되엿이다 本劑는甲狀腺製劑를主劑로한것으로從來普通잇든다른無責任한瘦身劑藥과全異하야 決코身體를害치안코몸을호죽하게하는것이大特徵으로、또肥大한사람의體內에잇는、有毒性老廢物其他(惡脂肪惡血 水氣等)을細胞組織으로부터分離케하야、體外에排泄하는作用이잇는故로、細胞組織은緻密하게되고、살은、단단하게되고、中肉으로堅固하게된다 또身體虛弱한사람은도로혀前보다도強壯해진다

●廿歲前後의婦人으로肥滿한人●여드름으로脂肪나고肥滿한人●술로肥滿하야步行難한人●惡血又는水氣로身體肥滿한人 右와가튼사람은中容丸을服用하면通利의機能을完全케하며胃의作用을增하야絶對로몸을害치안으면얼골及身體는맵시잇는優雅한容姿가된다 또肥滿으로顔色赤黑의人은色白하여진다。

中容丸을服用하면『身體가瘦瘠하야皮骨이相接하게되지나안는냐』『퍽싸지면다시살이올으지나안는냐』고가끔一一히本店에問議하는사람이잇스나決코그런念慮가업스니安心하고服用하시압。

中容丸定價는、十日分金三圓廿日分金五圓五十錢、卅日分金七圓五十錢、四十日分金十圓의四種이잇는데、普通사람은十日乃至二十日分이면조흐나肥滿이甚한사람은三十日乃至四十日分을求하시압、注文의方法은振替又는郵便爲替로藥價送金하면곳送達하며、또書留로注文하면곳代金引換으로送藥함、尙平素의養生法과服藥中의注意等을記載한說明書가藥品에添付되엿스니一覽하시압、肥大한사람은治療[illegible]

尙、中容丸은發賣以來非常한好評을博하고恒常製造가미처대지못하도록販賣가되야只今의形便으로는直接注文者에對하야만겨우頒藥이되는狀感인故로到底히一般都賣에應할수는업다。故로當分間은반듯이直接으로注文하시기를바라나이다。

東京市小石川表町六七
中容丸發賣元 鶴岡藥品部
振替東京一六六八〇番

가려운병

오음、피풍、습、일반피부병에발백중거곤되는신약이오니시용하시옵 만약거곤치못하거나재발되면약가반환함、정가일원、이원、삼원、주문시약가선금(아헌굼례방다리암) 京城西大門外 阿峴三五四 大同院

古本高價買入 京城本町貳丁目三十番地 金子書店 電話(本)二一二一番
書籍高價典當함 京城黃金町四丁目五番地 金子質屋

登錄商標
大陸고무 我고무鞋界元祖
京城府(黃金)元町 大陸고무工業株式會社 社長 李夏榮
京城鍾路(裁判所前) 大陸고무工業株式會社總販賣部
京城府南大門通四丁目七三番地(南大門市場通) 大陸고무工業株式會社販賣部支店 電話本局七五四番 振替京城三七七五番

全朝鮮電力統一
會社案은實現不可能

朝鮮의工業을振興시키는데는動力의統制가緊急事이라는主張으로써一面에서는電力國有의前提로總督府는現在朝鮮內의六十有餘의小企業인電氣會社를一團으로하야資本金一億萬의一大特殊會社를創立할案을計劃中인데山梨總督이자못熱心이라고까지傳하는바右說에對하야朝鮮內某電氣會社의重役은語하되朝鮮內의動力統制論은決코귀읍듯는일는아니나바이것은반드시電氣需要者의各戶에電力乃至電燈을供給하는事業의合同을意味함이아니고大體로發電所、送電線의統一이다그래드래도朝鮮全體를一團으로한다는것은決코容易치안커든하물며現在朝鮮內六十餘個의電氣會社合同은말할것이고實行할듯십지도안타遞信理에서果然어느程度까지自信잇는調査를遂行하고잇는지알수업스나實際當業者의所見에는莫大한相違가잇다닥아서計劃의表面에一部에서傳함과가티政友系의黨利云云이包含되어잇다고하면더구나實現은困難할터이다왜그러냐하면朝鮮內電氣業經營者로日本側의資本家로는政友系도잇스며民政系도잇는까닭이다(某電氣會社重役談)

合同計劃과
釜山瓦電買收

朝鮮內電力合同問題에關하야는旣報며로山梨總督을中心으로蒲原遞信局長其他關係方面에서그骨子案不作成에沒頭하는狀態인바果然그統一이電力送電線의統一인지又는群小의火力電氣會社에至하기까지全部를買收하야電氣事業全部를統一하인지그點이不分明한바萬一買收한다하면京電、瓦電兩社以外의會社에는總督府가設立認可時國又는公共團體가買收를交涉할時는此에應한다는條件이잇슴으로比較的容易할터이나京電、瓦電은無條件으로認可하얏고또京電은골부란에게서買收引繼한時에獨占認可期限이잇슴으로國家의方針으로는엇지할수업스나何如間困難하리라더라

全南靑聯
重要案을決議

全南靑年聯盟에서는지난二十九日午後一時부터光州興學館內에서第四回執行委員會를議長張錫天氏司會로開하고張錫天氏의一般經過報告와木浦社會運動線紛糾의調査報告가잇슨後地方狀況報告에들어가羅州儒林事件을報告하엿다는데左의重要案件과討議事項도잇섯다더라(光州)

◇新派閥打倒에關한件

朝鮮運動이分裂로부터統一에進出하라는一九二七年의新芽를엿보아그를契機로統一戰線에入하든彼等新中間派的機會主義者의一派는辨證法을具體性의矛盾과對立의闘爭으로認識하지못하고儼然히自派의利益을圖謀하기爲하야行列的對立으로認識하며過去의運動權史를否認하는屬本宗派의反動的理論을直譯或은飜譯하야特殊性을認識하지못하는公式的으로過去를組合主義派閥主義로規定하야餘地업시물리치려하며民族運動의現階段을必然的過程으로認識하지못하고小黨조아的觀念에서彷遊하며階級的이란幻想에拘泥되어헤게모니獲取를云云하고戰線分裂運動을敢行하는反動的新派閥을打倒하자

◇理論淸算

一、政治運動에關한件

朝鮮過去運動은그特殊性에規定하야必然的으로思想運動이잇다 急速히交替轉換하는모든中世期的意識形態를淸算하고眞正한自己批判의過程이엇나니이時期에잇서모든層은必然的으로分裂되엇다今日에잇서急速한權成과結束을要求한다그럼으로우리는彼等無政策한機會主義的헤게모니獲取派를完全히打倒하고單一黨線을擁護하야勞、農、靑年의聚固한結束으로써이를支持遂成하자

二、組織問題

靑年同盟은民族的各層靑年을結束하기爲하야는決然히單一靑年同盟이標語만으로不能함으로우리는單一組織體內에特殊靑年은特殊靑年으로만支部를設함을必要로認함

三、民族問題

一、臨時大會에關한報告

一般報告 署

木浦問題調査委員報告 署

地方特殊事項報告 署

臨時大會는定期大會로二月末頃에召集하기로하되時日場所는常務執行委員會에一任

木浦靑年會는元體가새삼스러히今日에날으키지아니할團體임에不拘하고木浦靑年同盟委員長金哲鎭君이職長이되어反動을식혓슴으로金哲鎭君에게는六個月間木浦靑年同盟員權停止를木浦靑年同盟에命하기로함

特殊問題에入하야

羅州儒林事項件에對하야는本聯盟으로는儒林團에警告하기로하고羅州靑年同盟에는儒林團의行動을一一히監視하도록指示하기로함

木浦問題(社會運動線紛糾‖金泳植一派의反動)에잇서서木浦運動線을攪亂한責任者金泳植 徐內寅兩人을우리의運動線에서驅逐식이기로함

執行委員韓右淳問題(木浦運動線攪亂責任者)에잇서서는木浦靑年同盟에照會하야回答을들어常務執行委員會에決定하기로함常務執行委員補選 敎養部常務金寅洙 庶務部常務裴海錫君이選定되고常務執行委員金在明君의辭任은受理하다

慶州記友團
復興大會

慶州各新聞雜誌記者로서組織된慶州記友團은創立된지三個星霜이나그동안여러가지事情으로中途一年間자못沈滯한中에잇든바지나간二十八日安東館에서在慶記者一同이會合하야慶州記友團復興大會를開催하고左記事項을決議하얏다더라

一、月例會開催의件

一、會費徵收의件

一、新幹支會後援의件

一、事務室位置의件

一、綱領規約起草의件

一、委員을選擧한結果

一、庶務部 崔海朝 李重根 李鍾元

調査部 金喆 朴一瑛

馬山府
靑年同盟
擴大委員會

馬山靑年同盟에서는去二十八日午後七時부터本報馬山支局內에서擴大委員會를崔喆龍君司會下에開하고左記事項을決議하엿다더라(馬山)

一、女子部委員에關한件

本同盟女子部委員으로朴泰吉 具任時兩氏를選定하야女性問題를硏究하며女性運動에活動케하기로함、

一、少年運動에關한件

馬山府內에散在한各少年團體를合同케하야少年運動을統一하는中에잇다는少年部委員金爀氏의報告만을採用하얏슴

一、慶南道靑年聯盟에關한件

慶南道靑年聯盟은오랫동안難產의運命에處하얏다가겨우當局에許可되엇슴에不拘하고[illegible]連치못함은遺憾이나만흔各地靑年同盟에合意하야그迅速한團結할것

一、馬山勞働大會에關한件

馬山에서年中行事로되어오는勞働大會는그實行보다도勞働者가만흠으로本同盟에서斷然的으로活動하야該當日에는이를本部에交涉하야反目과其他私的派爭이업도록仲裁에努力할것

一、本同盟事務所에關한件

本同盟臨時事務所를朝鮮日報馬山支局樓上으로移轉하고모든事務를執行케할것

一、其他

全水原
靑年運動者
懇談會開催

지난二十八日下午三時水原城內永樂館內에서水原靑年運動者懇談會를烏山살靑年同盟孔錫政氏司會下에開會하엿섯스나今番會合은警察當局으로부터靑年運動에對한懇談만은許하나其外靑年同盟이라든지其他問題는具體的으로決議하는것을許諾할수업다하야모처럼모힌會合으로何等의決議도업섯스며靑年運動의感想談에들어가楊甘面半島靑年會의朴勝極氏의現下朝鮮의靑年運動過程에對한이약이도臨席警官의注意를바더가면서겨우맛친後半島靑年會、烏山살靑年同盟、細橋里光活靑年會等은速히靑年同盟에加入케한後水原에서도靑年同盟支部를設置하자는一般의意見이一致되엇고多少의宴會로愉快히맛낫는데今番參加된團體는威、烏山、楊甘鎭安等에서十餘名이參加하엿다더라(水原)

平原雜信

◇平原의產業奬勵 平原郡廳에서는一年間에幾千圓式利益을본다는데이것도產業技手로잇는江건너某班이朝鮮人朱某의名으로數年間經營하여온다고技手의產業은잘啓發되는셈이지

◇平原公署舊議會 某公署事務室新年劈頭에舊議가열녓는데江건너某官人은男子의○을흥분하게그려부치고新年御目度다고舊題를써더라고

◇平原官의出張 各面의產業指導하라고出張命令을하니四五人이作隊하여有婦女를誘引하여가지고平壤遊廓으로出張

◇平原의某多 밤은三更에萬像은고요히잠들엇는데官吏兩班四五人은술잔이나먹은김에天下가제天地라고지내가는사람을게다짝으로차서넘어트리고서는雪다루마로알엇다고그래서雪다루마는게다짝으로등을잘고演劇을버리라는瞬間에갓치가던兩班은雪다루마의팔목을틀어쓰덧다고

◇官紀肅淸 十八日에面吏員三十餘人이나整理를한○○먹은○○처럼쫄쫄난고兩班도江건너사람덥비는데는精神을못차린다나그래서○○書一張도업다지秦平王國은平原이지

昨年中元山港
出入船舶數

昨年中元山港에出入한船舶은內國船舶은入港一千三百九十八隻出港一千三百八十五隻이어外國船舶의出入은十五隻인데右外國船의國籍을示하면사우엔도商船四隻、英國船二隻、獨逸船二隻中國船四隻米國船二隻、노루웨船二隻等이더라(元山)

土木費補助
新規計劃
追加豫算에要求

昭和三年度朝鮮總督府豫算의不成立에件한土木費補助의成否如何는가장地方影響이多大하고其成行은注目되는바로旣定豫算의土木補助總額은百四十九萬五千圓으로前年度의百六十萬五千三百圓에比較하면十一萬三百圓의減額으로解散에依한前年度施行豫算額의範圍內에서此를繼續하게된다면其危險은容易하나前記內에는大邱第三期市街道路及下水改修工事의補助五萬圓을비롯하야八件三十五萬八千圓은全然年度以降에도三個年或五個年의繼續事業에關하야豫算措出以內時에豫算外義務負擔에依하야議會의承認을要할것으로實行豫算에計上하기는困難함으로緊急한事業으로一年遲延을不可能하다면追加豫算에計上할必要로하야土木課에서는各般의準備를急히하고잇는바實行豫算으로하지안코追加豫算에計하여도解散의時期가案外에早速한것으로如何間昭和三年度初부터着手하야着遂과如히豫算에計上되어도實施着手는八九月頃으로工事는遲延되지안흘리라더라

永興勞働同盟
旺場支部設立延期

永興勞働同盟旺場支部設立大會를旺場市內에居住하는趙永廷外數三人의發議로去二十七日下午一時부터永興郡仁興面院巨里講習所內에서開하려하엿든바마츰大雪로因하야來二月六日午前十一時로延期하얏다더라(永興)

京城商議豫算
八萬九千圓餘

京城商業會議所에서는廿八日午后二時부터定時評議員會를開하고昭和三年度歲入出豫算案을附議하엿는데新入評議員을混하야全員出席으로渡邊會頭가議長을西鄕副會頭에게辭讓하고議席으로안졋다定刻에開會하자韓相龍氏로부터役員會에對한豫算審議의狀況을述하고議事에入하야田川常次郞氏와渡邊會頭間에商工奬勵費의豫算計上인根本精神에對하야質疑應答이잇서議論에色彩를加하엿스며藤田安之進氏의一喝이잇서近來의活氣를呈하고다시藤貞市로부터商工奬勵費一萬二千圓을三萬圓으로增額하자는提議가잇섯스나陳內茂吉氏의明快한反對로成立되지못하고其他須藤久左門氏等으로부터賀田希望이잇섯스나番外書記長이一一히明答한바結局商工奬勵費一萬二千圓은商品陳列館後轉寄附金一萬圓을包含하야認定하게되어原案대로總豫算八萬九千圓을滿場一致로可決한後渡邊會頭로부터渡東中인有賀殖銀頭取의北海拓銀轉任阻止에盡力한旨의報告가잇고有賀氏謝辭를述한後午后四時二十分閉會即時로運合同問題懇談會로移하엿더라

出生死亡
全州法院管內 昨年十二月中

全北全州地方法院管內昨年十二月中生產死亡婚姻離婚件數는左와如하다더라(全州)

出生數二千三百五十名

死亡數六百十一名

婚姻九百十名

離婚十三名

一千七百四十一名이十二月中增加되고것은近來婚姻이多함이라더라

任實靑年支部
二道里班設置

任實靑年同盟會館內에서는一月二十八日午後八時부터任實支部二道里班設立大會를開하고班員十六人이出席하야支部委員長崔一君의司會下에嚴肅한閉會辭가잇난後左記事項을決議하얏다더라(任實)

一、文藝作成의件

一、月例會 九日 十九日 二十九日

一、班責任者

黃元熙 金東均 丁吉萬三君

肥料製造原料
分析、鑑定料徵收

從來勸業模範場에서는民間의委囑을바더無料로肥料及此의製造原料의分析乃至鑑定에應하고잇든바近年總督府의方針이此等民間으로부터의委囑에依한各種試驗은相當한手數料를徵收하기로되고先般勸業模範場、林業試驗所에서도手數料를徵收하기로되엇슴으로模範場에서는此等依賴에對하야及其手數料를徵收하기로된바右에對한規定은不遠府令으로써發布될說이라더라

群山에
懸賞擲柶
本報支局主催로

多事多端하든丁卯를보내고新春을迎하는吉戾을마즈에잇서서悉迎新의興味를엇기爲하야來二月四日(陰正月十三日)土曜日午前五時부터本報支局과中外支局의合同主催로懸賞擲柶大會를開催한다는데一般人士는만히參加하기를바란다하며同大會의規定은追後로發表한다더라(群山)

設備不安한
全州停車場
一般非難藉藉

全北鐵道慶全北部線貨金은低上하야旅客의往來는激增하는데全州驛待合室은狹隘하야月加日增의旅客不便은말할수업서降雨降雪의時는全州의旅客이同雨同雪을하야往來가不便할이로鐵道局의施設不充分과不親切에非難이藉藉하다더라(全州)

海州初有의
懸賞擲柶大會
海州記者團主催

擧曆新正을마지하야海州新聞記者團에서는一般市民과한자리에모히어親善을圖하고져하는意味에서左記規定에依하야全海州懸賞擲柶大會를開催한다는바會員의定數가五十名인故로此에有意하는一般人士는滿員以前에速히申請하기를바란다더라(海州)

◇左記

時日 二月五日(舊正十四日)下午一時부터

場所 南本町大正館

申込期日 二月三日外지

申込場所 每日申報支局啓明社쌍堂

會費 一人二圓(但申込時支拂)

審判 主催側에서行함

賞品 一等一人 手로부腕卷時計一個 二等一人 手持도랑크一個 三等一人 鐵臺一個 四五等賞品未定

長春附近에散在한
同胞救濟統計
朝鮮人居留民會에서

長春朝鮮人居留民會에서는昨年四月부터昨年末까지在留同胞中貧民에게救濟하여준것과또貧民으로서病魔에걸리거나不得已한事情으로因하야滿洲內에居住치못하게된境遇에當한同胞에게는車費等을給與하야各各自己故鄕外지가도록하여준統計人名數와各道別을表하면左와如하더라(長春)

貧民救濟九四人 本籍地歸還五七人 平北一三 平南一一 黃海道一二 咸南四 京畿四 慶南二 慶北四 忠北二 忠南四 江原道一

黃海黃州驛
一年間業績
總收入十萬六百餘圓

黃州驛에서는昭和二年一月부터十二月末까지의業績을보면乘車人員이十萬三千七百二十八名降車人員이九萬四千五百六十名이며貨物輸出萬가一萬五千九百九十八噸이요輸入이一萬一千六百五十三噸이며手荷物發送이四千四百七十斤이며小荷物發送이七萬七千五百十三斤이고到着이十萬八千八百十三斤이라는데이에對한總收入이十萬六百七十七圓七十四錢에達하야實로良好한成績을보게되엇다더라(黃州)

全州兩高女校
新學生募集試驗

全州公立高等女學校及女子高等普通學校에서는新學期入學志願生徒募集한다는데高等女學校에서는三月二 三日兩日에試驗을行하고女高普校에서는三月七八兩日에試驗을行할터인바科目은初等學校卒業者又는本年三月에卒業할者國語、算術、理科、地理、歷史、理科等을考試할터인데入學志願者는入學願書及履歷書、戶籍謄本과在學校長의所定書類를添하야二月二十五日外지書類가當校에到着하도록郵便으로送付할지며入學後寄宿舍에寄食을希望하는이는入學申請을하여야하며期限內에書類를提出치안는時는入學키難하리라더라(全州)

新幹會各地消息

◇金堤支會 定期大會◇

金堤支會에서는지난十二月二十四日에第二回定期大會를開催하려다가某事件으로無期延期를하얏든바去二十九日下午二時半부터金堤邑內萬化樓上에서第二回定期大會를開催하고支會長姜泰浩氏의開會宣言과趙乙氏의經過報告外가잇슨後臨時執行部를選定하매議長金炳天副議長姜泰浩書記趙乙李友一四氏가被選되엇고全州支會河鏡琪氏와金堤支會金世民兩氏의祝辭가잇섯고各地方에서來着한祝文祝電을朗讀하게되매臨席하얏든警官은大邱支會의祝文을押收하고役員選擧와本部大會出席代議員選擧가잇슨後一般討議事項은新任幹事會에一任하기로하고世界弱小民族解放萬歲新幹會萬歲金堤新幹支會萬歲三唱으로無事히閉會하얏다더라(金堤)

◇決議事項

一、本部建議案及當面問題의件

◇任 員

會長姜泰浩副會長趙純楠幹事金炳天宋秉琦金安洙金鍾治白乘基趙紀行趙判五千炳元李友一趙乙

◇代議員

姜泰浩 趙乙 趙純楠

閉會하엿다더라(釜山)

◇討議事項

一、大會召集의件

來七日午後一時에府內開寧洞幼兒園에서開催키로

一、大會議案作成의件

金一永 金世民兩君에게一任

一、新入會員資格審査의件

姜哲外十人의資格을審査通過

一、幹事補缺의件

白寅鎬君의辭任을受理키로하고姜哲君으로補缺

一、其他事項

迎日支會幹事會

慶北浦項에位置를定한新幹會迎日支會에서는지난二十六日下午八時半부터該會館에서第二回幹事會를開하고左와如한決議를하엿다더라(浦項)

◇決議事項

一、經費調達에關한件

會員에게義捐金을募集키로함

一、創立一週年紀念에關한件

新幹會創立一週年을紀念키爲하야來二月十六日午後二時부터該會館에서紀念講演會를開催키로함

安東支會幹事會

新幹會慶北安東支會에서는지난二十七日下午七時에本會館內에서第六回幹事會를會長柳寅植氏司會로開하고左記事項을討議한後同十一時에無事히閉會하엿다더라(安東)

◇討 議

一、在滿同胞擁護同盟問題에關한件

在滿同胞擁護同盟을積極的으로支持하기로함

一、年捐金附加金에關한件

年捐金三十錢에附加金七十錢을加하야年二期로分하야徵收하기로하다

一、大會準備에關한件

議案通過

安城支會幹事會

安城邑內에잇는新幹會安城支會에서는去二十七日安城幼稚園內에서幹事會를開하고左와如히決議하엿다더라(安城)

◇決議案

一、本部大會建議案作成의件

此를總務幹事會에一任함

一、本部大會代表議員旅費의件

每人에十圓式支拂키로함

一、總務幹事金台榮氏辭任의件

該辭任書를封還키로함

群山支會幹事會

昨年十二月下旬頃에排中問題가일어나자當局으로부터群山各團體集會를一切禁止하엿다가지난二十六日에解禁되엇슴으로二十八日午後一時에新幹會群山支會에서는同會館內에서幹事會를開하고아래와가든事項을討議한後午後三時에閉會하엿다더라

高靈支會幹事會

新幹會高靈支會에서는지난二十八日午後三時高靈靑年同盟會館內에서第五回幹事會를開하고臨時議長李相鳳氏司會下에左와如한決議를한後同四時半에無事히閉會하얏다더라(高靈)

◇決 議

一、本部大會出席代表選定의件

李相鳳 裵聲東 申卞根璨 候補者 朴桂三 裵且休

一、本部創立一週年紀念式擧行의件

◇準備委員 兪佑植 金鍾基 崔永毅 郭雲鍾 金星汶

一、任員補選의件

◇宣傳組織部總務幹事 崔永敦 幹事崔九萬

▲趙奎洙氏(本社記者) 二十九日樓下洞四三自宅에서遭叔母喪

▲趙遠氏(本報長春支局長)二月一日局務를帶하고約二週間豫定으로哈爾賓及中東線方面에出張

光州支會 各區代表員會

新幹光州支會에서는지난二十五日午後三時同會館內에서各區代表員會를總務幹事全龍甚氏의司會로開하고如左한事項을討議하엿다는데各班第一第二班長選擧의件에들어가第一第二班長을選擧하니氏名은如左하더라(光州)

一、第一班長姜瀾明 文泰坤

一、第二班長金光鎬 姜永錫

◇討 議

一、會員增募의件

一、會務進涉의件

一、本會創立一週年紀念의件

槐山支會 總務幹事會

新幹會槐山支會에서는去二十八日午後四時에該會館에서會長金鍾應氏司會下에總務幹事會를開하고左記事項을決議하고午後六時半에閉會하엿다더라(槐山)

◇決議事項

一、新入會員承認의件

一、朴容國外二人의入會를承認함

一、新幹會創立一週年紀念祝賀式에關한件

1 紀念撒布

2 祝賀式擧行 國際情勢報告 新幹會一週年鬪爭史報告

3 茶果會開催

一、財務部文簿閱覽에關한件

財務文簿는一個月一次式總務幹事會에서檢閱하되每月第一回總務幹事會에서하기로함

一、槐山靑年同盟創立紀念에關한件

1 槐山靑年同盟設立을積極的으로後援하기로함

2 本支會에서는宣傳文을撒布하야宣傳에努力하기로함

3 本會員에게積極的으로加入을勸誘하야創立을後援하도록指示하기로함

一、甘勿面從來里自衛團에關한件

甘勿面從來里에서班附常人으로서兩班이自衛團을組織하엿다는바此에對한調査硏究部總務幹事申瀨雨氏의報告에依하면從來兩班은地主階級으로서常人을兩班에對하야少數常人階級은非常한恐慌을늣기고잇다한다 ◇ 即此自衛團은反動的임으로此를解體식히기爲하야委員을選擧하다

◇委員―金台應 申瀨雨 [illegible]

慶州支會準備

慶州에서新幹會支會를設立코저한다함은旣報한바와갓거니와지난二十八日市內安東館에서有志二十餘名이會合하야懇談會를開催하고支會設立準備에對한여러가지討議를한後來三十一日에第一回準備委員會를召集하기로하고同十一時에散會하얏다더라(慶州)

慶北記者同盟
事務所位置確定

慶北記者同盟事務所는大邱府東城町三丁目七番地(電話六二一番)朝鮮日報大邱支局으로定하엿는바一般盟員은通信을前記住所로하여주시기를바란다하며前日記者同盟에서東亞日報社에警告文發送한것은何等에回答이업슴으로此에對하야一般에게通知하며去一月分月捐金(新聞雜誌各支分局)을前記所로速히送付하여주기를바란다하며同時에四大通信은하지안켓다더라(大邱)

馬山에서도
追悼會禁止
不穩타는理由로

馬山勞働聯盟에서는馬山各社會團體와聯合으로過去朝鮮社會運動의先驅者이든故白光欽朴元熙朴吉陽三人追悼會를來二月一日에開催코저準備中이든바지난二十八日當局으로부터突然追悼會開催禁止를當하엿다는데其理由는前記三人은共產黨事件에關係된人物들인데그들을追悼하기爲한集會는不穩한集會가된다는까닭이라더라(馬山)

宣川雄辯大會

宣川主日學校聯合會에서는지난二十八日下午八時에當地南教會內에서金致萬牧師의司會로第二回主日學校雄辯大會를開催하엿다는데에스뿔배호자는司會의一한演題로二十演士가次第登壇하야各其熱辯을吐할때에數千餘觀衆은만흔늣김을가젓다하며賞品授與式이잇슨後同十時에無事히閉會하엿다는데受賞演士의氏名及住所는如左하다고(宣川)

◇男子部

一等 張寶錫 龍川雲龍教會

二等 金順學 宣川眞石教會

三等 趙俊鎬 定州懷岩教會

四等 桂基俊 宣川聞洞教會

五等 文炳熙 宣川淸江教會

◇女子部

一等 方賢順 龜城南市教會

二等 梁允信 宣川南教會

三等 桂秀永 孟仲里教會

四等 桂金丹 宣川淸江教會

五等 白元吉 宣川邊建教會

瑞山勞働委員會

本月二十七日下午七時부터瑞山勞働靑年會에서는同會館內에서執行委員會를開催하고左記事項을決議한後同十二時에散會하얏다더라(瑞山)

◇決議事項

一、勞働少年部設置의件

一、會員相助會設置의件

一、會員夜間行商의件

一、素人劇開催의件

一、各工場定期休業每月陰十四日로實施 (瑞山)

任實陸地棉
收穫狀況

全北任實郡에서는昨年度陸地棉收穫成績이作付反別五四二〇反에四八四五〇九斤이라는바此를面別로表示하면다음과가트며前年에比하야顯著한增產이라더라

	反	斤
任實面	四六九	四六八〇三
靑雄面	四一八	三八四五六
雲岩面	四七九	三九二七八
新平面	三三二	二八五五二
聖壽面	二五四	二二六〇六
屯南面	三二一	二五九九五
新德面	二四八	二一〇八〇
三溪面	四一五	三七三五〇
館村面	二五七	二二八七三
江津面	二八八	二四七六八
德峙面	四三一	三六二〇四
只沙面	六〇八	五六五四四

自働車
遞送線路
三千六百六十四里

遞信局에서는先年來自動車에依한郵便遞送線路의普及을計劃하야時히深奧地方郵便物의速達을期하야極力實現에務力하든바現在의自動車遞送線路는全朝鮮을通하야三千六百六十四里에達하야陸路遞送線路의七割을占하기에까지에進하얏고道路等의關係上在來의人馬에依한遞送이此二千九十二里로減少되엇스니此를地方別로見하면自動車遞送이가장普及되어잇는곳은慶南五百二十二里를首位로하고平北、江原兩道等이아죽交通의惠澤을닙지못한地가此에다음되며全北、全南、京畿等의順位로서遞信局에서는道路改修工事와同時에될수잇는대로自動車에依한遞送線路의擴張을圖하려고計劃하여나가는中이라더라

自動車遞送線	里
慶南	五二一
江原	四二三
平北	四二二
全北	三九九
全南	三二一
平南	三一七
京畿	三〇四
忠南	二五二
黃海	二一一
咸南	一八三
忠北	一五一
慶北	一二〇
咸北	四〇
計	三、六六四

春陽消防組
新年出初式

奉化郡春陽消防組에서는年例에依하야去一月二十五日에는隊를지어各有志를訪問하야新年祝意를表하며同情金을募集한바金額이近百圓에達하엿스며다시翌二十六日午前十時부터當地駐在所에集合하야行列로市場을一回한後面事務所前廣場에서出初式을擧行하엿는데酒井奉化警察署長으로부터消防組設立以來勤勞者表彰式과訓示를마치자來賓祝辭의答辭가잇고消防組代表小頭吳學文氏가잇슨後消防練習을마치고當日晝食手當을分配한後解散하엿다는데受賞者氏名은如左하다더라

朴貴東 林性基 文淑伊 李云成 高仁壽

瑞山消防隊組織

本年一月以來當地에는火災가頻發하야損害가적지안흘뿐아니라民心이자못不安한狀態에싸혓든바本月二十七日에當地官民有志一同의發起로義勇消防隊를組織하야每夜各部隊로市內를徹夜巡回키로하고當夜부터實行하는바一般은多少安心하게되리라더라(瑞山)

全州火災豫防宣傳

全北全州郡全州面에서는近來火災가頻頻發生함으로面事務所警察署消防組合이聯合하야今月末二月初頃에一大防火宣傳을行하야州市民으로火災에對한注意를喚起토록一一히豫防될만한方法을施行할터이라더라(全州)

安州雜信

◇四月會發會式 去二十六日午後七時安州天道教堂에서四月會發會式을行하엿다고

◇安州耶穌校査經會 去二十四日부터一週日間安州東拜堂에서查經會를開하얏는데밤마다牧師가引導하야만흔聽衆에게講說을하얏다고

◇主日學校大會 來二月一日부터一週日間安州城內에서安州老會(安州、价川、寧邊、孟山、順川、价原) 主日學校大會를開催한다고

◇面書記採用試驗 今番安州郡廳에서는面書記採用試驗을施行하얏는데一名採用에受驗者가十二名이엇다고

◇電話交換手嘲弄 요즘安州城內에는못된者들이女交換手들에게猥談을걸어突然히嘲弄을하야交換手들이매우걱정을한다고(安州)

海州雜信

◇暴風雨 海州에는지난二十五日밤부터녀름날과가튼비가나리고暴風도불어一般의困難이莫甚하엿슬뿐아니라損害도자못多大하엿다고

◇賭博軍大檢擧 朝鮮에서는아즉舊慣에依하야舊正이면各處에서賭博이盛行되는모양이다이로因하야海州警察署에서는賭博軍檢擧에大奔忙한모양

◇海州署員轉勤 海州警察署에在勤中이든高等係刑事와渡邊巡査는近日에는同署外村警察官駐在所로轉勤이되고또近日에는同署司法係部長의○○說이잇는데들은바에依하면모다不正行爲가잇는모양

◇海靑臨總又延期 延期에延期를거듭하든海州靑年會에서는지난二十日에臨時總會를開催하려다가不得已한事情으로又復無期延期하엿다고

◇擲柶大會賞品寄贈 二十八日開催되는海州懸賞擲柶大會의重要賞品은同市內에잇는各新聞支局에서寄贈키로되엇다는데其外에도一般市民의만흔援助를바란다고

鐵原面擲柶會

鐵原郡鐵原面에서는舊正月初旬을利用하야親睦을圖키爲하야來二十八日(陰正月九日)午後五時부터鐵原公會堂에서擲柶大會를開催한다는바會費는二圓이라하며多數參加하기를바란다더라(鐵原)

群山卓球會
優勝은高瀨에게

지난二十九日午前十一時부터開闢社群山支社主催와本報群山支局後援으로府內公會堂에서全群山個人卓球大會를奧、小倉兩氏의主審下에서열엇는데一般觀覽客은人山人海의大盛況을닐우엇스며그成績은아래와갓다더라(群山)

◇準決勝戰

曾根 二―三 藤田彰

高瀨 三―一 藤田省

◇決勝戰

高瀨 三―〇 藤田彰

全州商友會
舊年末賣出高

全北全州商友會에서는舊年末에景品을發行하야八百圓假量金額으로景品物을出給하기로하엿스나設立之初라多少困難도잇서加盟四十店의總賣上高가三萬圓以上에達하야好成績을擧하얏다는바二十七日靑鶴樓에總會를開하고成績報告가有한後朝鮮人側의大商四十餘名도商友會加入申請하야全州大小商을網羅하며正月中會議를開할터이며景品購約六十圓은全州消防組合에寄附하엿다더라(全州)

高靈雲水面
基誠幼學曙光
金基斗氏特志

慶北高靈郡雲水面八山洞에사는金基斗氏는일즉이農村兒童敎育에對하야그必要한을切實히늣기고지금으로約三年前부터初等程度로基誠幼學院을獨力으로經營하기始作하야從來敎師給料及其他雜費等一切負擔은勿論이고今[illegible]에이르러는校舍外지新築하겟다는計劃을가젓다는데現在通學하는學童數는近五十名에達하야一般人士들은敎育問題에對한熱烈한金基斗氏를稱揚하는一便에他에서도그와가튼篤志가만키를期待한다더라(高靈)

任實校朴君表賞

一月二十六日에全北任實公立普通學校에서該校第六學年在學生朴桓烈君(一六)에게道知事表彰及賞狀傳達式을擧行하얏다는데이제그자세한내용을듯건데朴桓烈君은城街里朴任祚氏의長男으로現在該校第六學年에在學中一學年으로부터六學年外지優秀한成績으로品行이方正하고六年間缺席이一日도업슴으로道知事의名義로道地方費兒童獎學資金事業規程第二條에依하야國語辭林一冊과一日一語一冊으로表彰하얏다더라(任實)

盤龍寺重修코저
勸善袋配布

慶北高靈郡에잇서서歷史的으로보아가장古蹟이오寺刹로보아唯一한名刹이라고할만한同郡林泉面盤龍寺는그建物과裝飾이華麗壯嚴함에도不拘하고寺有財産이업서種種修繕도못하고勢不得已그대로放棄하야두어年復年來로風雨에頹敗하야法堂一部가지금은거이顚倒될危險外지잇서同寺主持崔啓鍾氏의熱誠과活動으로有志信徒中李鳳翊、崔德源、洪寅燮、朴琪萊氏等諸氏의後援下에同法堂을重修하기로作定하고그過多한費用에一部를補充코저約一個月前부터勸善袋를頒布하야一般의同情을要求하는中이라고하는데一般은多少의同情을아주기를바란다더라(高靈)

地方學藝

◉[illegible]勞働夜學新設 全北[illegible]郡五山面五山里(元泉興里)에서는當面公立普通學校와相距가遠할뿐아니라無產兒童及勞働者가多하되何等의敎育機關이업든바當地金城激氏外有志數氏의發起로去年十二月二十九日부터夜學院을新設하고勞働者及勞働者兒童을募集하야敎授中인바學徒는男女並五十餘名에達하엿스며有志人士의義捐잇는바其芳名과任員氏名은如左하며一般의同情이殷殷하다라

◇任員

▲院長金公輝 學監金城激 書記金熙東 金受榮 金城激 講員金桓起 李仲業 洪京先 白治三諸氏

◇義捐氏名

金十圓 金順發 金公曄 金公允 金五圓 徐昌燮 金三圓 金元一 李仲業 金二圓 金永順 金文學 金燦起 白君卿 金東秀 金一封 金在俊 崔炳明 洪京先 朴明弼 金高年 金公善 金公順 沈澤 金祥完 金淑樂 學三 林文寶 金永善 洪先達 姜元一 李武洪 金于先 趙洪 文鍾先 梁太化 學院基地六十坪(評價三十圓) 白治三 校舍草葺四間(評價百二十圓) 金城激

慶南記者大會

一、大會日程 二月四日부터二日間

一、大會場所 慶南 釜山府

一、申請期間 一月三十一日外지

一、申請場所 馬山府萬町東亞日報馬山支局內 慶南記者大會準備事務所

一、參加資格 慶南에現住한朝鮮文新聞雜誌記者로各自의本社又는支分局支分社의證明書를添付할

一、參加手續

一、加入金 每人에壹圓式

主催 慶南記者同盟

加平擲柶大會

時日 二月五日午後二時

場所 邑內里本報支局

加入金 一圓前納(讀者九十錢)

施賞 一等、二等、三等、四等

加入期日 二月四日

定員 三十名

主催 本報加平支局

新春音樂大會

時日 二月三日午後七時

場所 平壤南山峴禮拜堂

入場料 一圓、三十錢、學生二十錢

主催 平壤南山峴聖樂隊

後援 朝鮮日報平壤支局

海州懸賞擲柶大會

◇時日 二月五日(舊正十四日)下午二時

◇場所 南本町大正館

◇申請期日 二月三日(舊正十二日)外지

◇申請場所 每日申報支局、啓明社、普興社當

◇會費 一人貳圓(但申請時支拂)

◇賞品 一等手로부腕卷時計一個 二等手持도랑크一個 三等鐵臺一個 四五等賞品未定

主催 海州新聞記者團

群山懸賞擲柶大會

日時 二月四日(陰十三日)土曜午後一時부터

場所 府內新榮町

參加金 一人三十錢

申請期限 二月四日(陰十三日)正午外지

申請場所 九福洞兩日報支局 電話大五一番

◇賞品 銀製컵、金側時計、洋木、洋襪其他數十種(等級、數量은追後發表)決勝後實會

主催 中外日報群山支局 朝鮮日報群山支局

一회(故朴元熙)씨의 추도식을 검도 경사를 무사이 마치었다하고십혓다 …… 들어갓다 …… 수족으로라도 가야하겟서……

長連에强盜團橫行
一夜三處에나出現
불과두시간내외에세곳에나타나
犯人은尙今五里霧中

황해도안악군 대행면생근리(黃海道安岳郡 大杏面生芹里)백내진(白內鎭)의 집에는 지난이십사일 오전한시경에 복면하고식도가진 강도네명이돌어와 한명은문을직히고 세명은식도를번득이며 방으로달려들어 주인을 무수히 협박하고 현금삼십륙원 삼십삼전을 강탈도주하얏슴으로 이급보를접한 관할경찰서에서는 방금범인을수색중이나범인의종적은 아즉오리무중에 잇다는데 그와동시에 황해도장련면감적리(黃海道長連面甘積里)「송동권」씨의 집에도 지난이십사일 오전한시경에 식도와곤봉을가진강도가 출현하야 주인을위협하고 현금이십여원을 강탈도주하엿다하며 황해도 장련면 사리(黃海道長連面寺里)김신덕(金信德)의집에도 지난이십사일오전두시경에 강도삼인이 들어왓섯는바 그날은마츰 방안에 사람들이만하서 목뎍을 달치못하고 그대로종적을 감추엇다더라(장련)

若木青年
會館建築決議
당장에서이백원
豫算은五百圓

이래약목청년회(若木青年會)에서는그회관으로유령의집약목동락당(若木同樂堂)을빌어잇섯든바 수일전에 유령으로부터 지금부터 집을빌리어 주지못하겟다 함으로 약목청년회간부는 목하교섭하얏스나 거절함으로 청년회원은 자못분개함을 견듸지못하야오든중 약목에서척사대회(擲柶大會)를개최할장소도업서 할수업시 현회관인 동락당에서 날기로하얏는데 척사대회가 열리어자못긴장하야갈때에유령측으로부터 남의집에 허가도업시무단히들어온다고탈을함으로분한마음을참지못하야척사대회를중지하고 즉석에서회관을 건축해야되겟다는 회원의 의견이잇서며회에왓든 회원의 동의를어더가지고즉시발긔하야회원의청의엿출자하야모흔금액이이백여원에달한다는바 회관건축할 예산은우리의셈이다가치다 만큼오백원을예산한다더라(약목)

任實의酒罰金
일천오백여원

전북임실군(全北任實郡)에서는 주류밀조취체(酒類密造取締)가 대단히심한바 작년일월일일부터 십이월말일까지 주세령(酒稅令)에범죽자가륙십팔인에 벌과금(罰科金)이일천오백륙십오원의거액이라더라(임실)

매마즌普校生
畢竟絶命!
진주병원으로떠메어갓스나
마츰내이십팔일절명되엇다
◇……固城事件後報

경남고성읍(慶南固城邑)리성중(李聖仲)의셋재아들룡진(龍振)(一三)이십상소학생오륙명에게구타를 당하야생명이 위독함으로사회의문뎨가된다함은임의보도하얏거니와 고성의사를모다다려다보여도 자긔네의기술로서는도저히 그아희의생명을구할수가업다함으로 그아희의부모는 하는수업시 지난이십팔일 오전팔시에 림시자동차로 소학교장과함께진주자혜병원으로갓든바 오후팔시에 룡진은마츰내 절명됨으로밤열두시 림시차로 시톄를실고다시돌아왓는데이문뎨가압흐로엇더케뎐개될는지일반은매우주목중이라더라

學父兄會
대책강구차로

고성공립보통학교뎨오학년에재학중인리정중의셋재아들룡진이소학생오륙명에게 구타를 당한사실에대하야 학부형측에서 도뎌히 이문뎨를그대로둘수가업다하야 지난이십팔일오전아홉시에보교강당에서학부형회를개최하고 그대책에대하야장시간의론한바잇섯는데 위선대표자를선거하야자혜병원을방문하게하고 의연금을모집하여치료비에뎨공하기로하엿다더라(고성)

各團體聯合
朴女史追悼式
김천에서거행

조선녀성운동의 선구인 고박원희(故朴元熙)씨의 추도식을 김천근우회지회(金泉槿友會支會)김천청년동맹(金泉青年同盟)김천로동연합회(金泉勞働聯合會)신간회지회(新幹會支會)동사단뎨의련합 발긔로 재김천사회단뎨련합(在金泉社會團體聯合)의 일로동맹회관에서 지난이십일일김천로동회관에서 거행하얏는데 뎡각전부터 운집하는 각단뎨회원과유지들로써 식장은 만원을 일우엇는데 홍보용(洪甫容)씨의 고인의녀성운동에대한공적과현하모든 정세(現下情勢)에 잇서서동지를일흔손실이만타는비통한개식사(開式辭)가잇슨후김인수(金仁洙)씨의약력보고가잇섯고 황태성(黃泰成)씨의 의미심장한 추도사를 비롯하야근우회도청숙씨외 여러동지들의 통렬한추도사가 잇슨후 경할의온갓간섭을 바다 가면서 삼분간묵상(三分間默想)을마치고무사폐식하얏다 더라(김천)

中和郡當局의
無責任한檢查
관계자는항의

평남중화군중화읍(平南中和郡中和邑)공립보통학교운동장(公立普通學校運動場)이 작년에신설되엇스나비습한원인으로어린학생들의 운동에다대한 장해가잇서서학무계에서는이에대한대책을강구중 운동장일부에라도 자갈(砂利)을펴기로결뎡되어읍내락민리(邑內樂民里) 강승만(康承萬)에게청부로맛기엇는데 청부계약을보건데운동장일천륙십평의 면적에 세치두께로펴게되고 준공기일을뎡하여 청부인 강승만간에계약이성립되엿는데 이를타산하여보면전긔면적에오십삼평립방(立方)의자갈을펴야만될것을청부자는리익을만히엇기위하야교체와수단으로롤피이십이평반의자갈을긔한내에펴고 군서무좌죽주임(郡庶務佐竹主任)과학무게 한모(韓某)랑인이 현장에정식출장하야검사를행하엿는데 엇더케 검사를하엿는지 삽분의일에 불과한 자갈을펴고도 검사를 무사이 마쳣다하야 면시민일동은 군당국자의 애매한행동에 비난이자자하다는데 시민대표와 청년편에서는 응급임원을선뎡하여현장을실디로조사하야군당국자의무책임한검사에대하야항의를뎨출하리라하며 또하청부인강승만과일인봉업자간에도부정사건이 잇서롱일고소를뎨긔하리라더라(중화)

自働車에轢傷
열두살먹은아이

지난이십칠일 오전열한시반경 경상자동차회사 뎨사십칠호차(慶尙自動車會社第四七號車)를운전수 등뎐(藤田)(二四)이가 승객세청을태우고 달성군 화원면 유소(達城郡花園停留所)를출발하야 대구(大邱)로향하야 오든중 동면설화동(同面舌化洞)을지날때에 동동에잇는 정상곤의장남정식이(鄭尙坤長男鄭植伊)(一三)를치어 중상을당케하야 일시는 인사불성에까지 이르럿슴으로 즉시도립대구의원(道立大邱醫院)으로다리고와서 응급수당을 가하엿스나 원악중상임으로 생명이매우 위독하다더라(대구)

自働車顚覆
손해는백원

지난이십구일오후한시경에내선자동차부(內鮮自動車部)소유자동차사백삼십호를 야중운뎐수(野中運轉手)가운뎐하야가지고가평군외서면(加平郡外西面)빗고개를 올라가다가 빙판에밋그러저서 자동차가 뎐복되엇는데승객과운뎐수는아모관계가업스나자동차파손으로손해가백여원에달한다더라(가평지국뎐화)

水原에猩紅熱
경찰은예방에고심

수원도립의원(水原道立醫院)의 전염병실은 성홍열(猩紅熱)로 만원되엇다는데 처음 발생디는수원군태장면 신리(水原郡台章面華里) 관야(菅野)라는일본사람집에서 시작되어 지금은수원전군에만연되다십히되어경찰당국에서는의사(醫師)들을불러가지고그예방책에고심하는중이라더라(수원)

눈물로길러준
七十老母를逐出
눈보라때리는치운날세에
싸닭업시로모를내어쫏처
神人共怒할乃子의悖倫

지난이십륙일 오전 아홉시경에 아닌비는눈보라를뜨지못하게떠붓는데 자식에게 축출을당하야실낫가든목숨을 커주하고 긔구한운명을원망하며 죽엄의 길을찻는당년륙십구세의 백발이 성성한김성녀(金姓女)라는로파가잇섯스니 그는권남병영성남리(全南兵營城南里)에사는우도출(禹倒出)의 친모로이제그가그가티자식에게쫏겨남에대하야파연엇더한원인이 잇섯든가 그는일즉이 어렷슬때 사랑하는 부모를리별하고옵바의 손에길리어나열네살먹든해에 해남군 송지면(海南郡松芝面) 박모(朴某)에게시집을 가서 아모걱정업는그는어린아희들과 사금박질을 하다가남편에게들키어본일도잇다는바그후또한 엇지한일로 남편의배척을당하야친뎡으로와서삼년이란세월을 지내게되자 그의숙모(叔母)의 권고로우모(禹某)에게개가를하야인간 생활의맛을알기시작하얏는데남편은살림에뜻이업시 매일 장취하야밤낫의길을 차자약간잇는 재산을전부업새고 구박은 날로심하야자연 그는남몰으게래 애를우며얼은 손발을 부벼가면서품파리를하야 그날그날을 지내든바칠자그남아의거할곳이업는어린자식들을품에안고이집저집품팔이를하야그들을눈물로키웟는데그년만에그의남편은병원의객이되자그가티눈물과 한숨으로 잔뼈가국도록길러노흔자식들이따뜻한의복을닙고도춥다고하얍면서길이멀지안흔늙은부모를북풍에살을어일만한 찬비속에 쫏차내니 아모리날근세레어기로엇지신인이공노치아니하랴? 그와가려자식에게쫏김을당하야갈곳이업시 방황하는그가 커자식들길를녯일을생각하면통장에라도죽고십다고하야목노하우는형상은참아볼수업섯다더라(평양)

◇黃金에뭇치고도◇
돈에주리어……◇
畢竟은作罪까지
愛人은自殺
◇사랑의속삭임도한때의꿈으로
◇청춘을뒤로하고향컨의길로
美人吳鳳奇의半生

◇……돈!돈!돈!의위력은엇지시도 큰것이다 오늘날에잇서모든것이 이돈의간섭을 밧지안코그대로되는것은업스며 돈이라는그괴물과 타협을하지안코는 뜻을날우는일이업다 그리하야소위인간의사회라는 돈!이것으로말미암아 사람끼리 서로먹는살륙장(殺戮場)을만들고마는것이아닌가?

『돈』아!각사람의손에 고루고루 난우어잇서 누구에게나풍족하고 어듸에서나 리용할수잇도록 되라! 그러치안흐면 한편에처우쳐 사람들굿쳐내는 악마갓흔 너의힘을일흐라는하는것이 현대인의부르지즘일것이다

◇……창원군북부동(昌原郡北部洞)에살든 오봉긔(吳鳳奇)(二二)라는 이름조흔 미인은빈한장자의 손자의품에안기어 어렷생활을하든 몸으로 지나간이십사일 오후여섯시에 비상을 마시고 나흔지신개월이 조곰넘는사랑스러운 어린아들과 눈물과한숨으로 남겨두고 한만흔원만흔 세상을뒤로두고 말앗스니그는엇지하여 순결한처녀의 몸으로 남의컵이되엇다가 못숭이가흔 고흔몸으로 그와가티음독자살하기까지 되엇든가? 니약이는다시 삼년컨의 날빗곱고바람맑든 봄철그가 뻬만장자의손자와함께 인연을 맷게되든그뼈로 올라가려한다

◇……그는 불행히 빈한한가뎡에 래여나서 일즉이아버지를여히고 할머니와 어머니의맛테서 세사람의오라비와 함께길려난귀여운외ㅅ딸로 정컴자라 나히한둘식 포개여가지고열네살곰에닐으매 복이삐를 예비하엿다는듯이 피여올으는 아릿다운그의자래는 모든남청에게 미혹을줄지안코는 견듸지못할만치 그만치장한힘을갓게되엿든것이다게다가 일요일이나 수요일만되면어머니를따라 례배당을 출입하게되엿스니 그의주위를 차고도는 수만흔남청들은 거의맹목뎍으로 또는열광뎍으로 그의환심을사기에급급하얏스며

◇……그중에도녯날에함안군수를 지내엇다하야 김함안(金咸安)이라는칭호를듯고잇는 뻬만장자의손자 김긔렬(金基哲)은이십이아직못된 소년의 몸으로서 봄처가잇는것도 니저버리고봉긔의압헤는 생명이라도 주겟업시나여 노켓다는듯이편지로혹은 직접으로 그의가슴에뜨겁게움키고잇는 사랑을보다 뭉처서봉긔의발음에던지고처최후의처분을기다리게되엇든것이다이리하야 순결한처녀인 봉긔의몸으로도 읽어에그의요구를 몰리치기에는 그의가슴속에서 싹돗고잇는 새로운봄긔운이 허락지안햇스며 읽은바 량반의자식이요뻬만장자의 손자라는 뎜에서첨입에도불구하고 봉긔 의어머니에게는 허락이용이하얏스니

◇……두사람의아릿한 꿈로맨스는여긔에서비로소 움가를사랑으로서의 서막이 열리게되엇든것이다 항상 맛나면서도더맛나고십허하며언제나보것만은못보는시간이 안타까워서 긔렬이는밤을자는시간외에는떠러저잇기를 실혀하얏스며 밤이되면나어린 두남녀는 손에손을잇갈고창원북산(昌原北山)의 『굴뚝고개』엇 포교당(布敎堂)예솔폴을배경삼어 잔듸밧헤 건일고렵교푸른의야읍석(夜泣石)을스치어단이면서『듀다리』로 흘러 가는시내물의자연스런음악『엔도디』와 풀밋헤서 노래하는 버러지의소리를화답하야 사랑을 속삭이고미래를약속하든때도한두번이아니엇다한다

◇……그리하야봉긔가열아홉살되든해이월복송아씻피든시절에두사람은정식으로결혼을하얏스니정식결혼이라는이것이봉긔의요구에 첫새표건이기 때문이엇다한다 그러하야 얼마안되어아들까지도낫케되엿스나이롭조혼만석군의손자는원이원의돈을마음대로 쓰지못하야 생활은극도로빈궁에 싸질뿐더러 긔렬의집에서는 봉긔를 극도로냉대하는한편으로욕심만흔조부는손자의빗까지도 갑하주지 안허서긔렬이는몃달동안식이나감옥신세를지게되매처생활에서치욕을늣기게된는한편으로는궁박한현실에 시달림을 바다 그는의지업는어린아들을 쓸쓸한세상에 남겨두고 한만흔일생의복잡한 문뎨를한봉지의독약으로해결짓고말은것이다

◇……아릿다운그의미(美)가그를박행한길로닷게할 악요소(惡要素)가될줄은누가알엇스며고두거각으로 자작일촌(自作一村)을 한창원의동산밋헤질비한아방궁(阿房宮)들이봉긔의생명을삼키어버릴염라부(閻羅府)가되고말것을 엇지 상상인들하얏스랴!하여간그도역시황금이라는괴물에게타협을구하다가쌀쌀한거절을당하고자신을희생하야버린한개의아릿다운녀성이아닌가한다——마산지국일긔자——

龍影 (九四)
崔獨鵑 作 安夕影 畫

죽엄뒤ㅅ푸리 八

『커편으로 돌아눕고주무시우 그리치안흐면 숙직경부나 누구나 들러다볼때에 술넴새가나는지하면 큰일이니』

『네주의 할지요』

현의사는 목침을베고 돌아누엇다

십분!이십분!삼십분이지낫다

현의사는 머리가 컹컹무거워첫다 귀미테서 이상한소리가심장의고동을 마추어나고 눈초리에서 물이이는듯 얼골이달고현숫레는 몰ㅅ기라고는 조금도업서지고 목구멍이 타질듯이물이먹고십헛다

『아ー 켜켜켜켜』

현의사의 거칠안즌 목에서는자긔도이상하도록거셔인목소리가나왓다

심선(心善)이 뢰로한뼈다귀에 술취하는정도가 극렬하다고 생각하야 어지러움과 구역질조갈증ーー이런여러 가지의 괴상한육뎨데고롱을 지긋이참고 눈을감고 누어잇는동안에 그는온몸이녕으로 자자드는듯한 극도의피로와아울러 혼수상태(昏睡狀態)에빠젓다

술드려준 류치장은무순사가 민망하도록 코를요란히골며 깁흔잠이들엇다 기ー근히 옛날길업는깁흔잠이들엇다 현의사가 바라든오늘밤의 평화한잠을 배반하는 영원의잠이 그의모든것을 뺏아섯다

마리아의가진 의학뎍지식은 마츰내실용되엇다 주정과 모루히네의 호화중독은 현의사의생명을용서업시 뻬아섯다

그것은 죽는본인으로하여금 한잠자는 각오를가지게하고 경찰당국으로하여금 죄과를 두려워하는 음독자살로하여금 인뎡케하고당직순사로하여금 현의사의죽엄에크다란의심을 품으면서도 류치장감시의 직무를가진 자긔로서 류치인의정부(情夫)와 술을드려준것을 감추기위하야 의심의눈을감게하고 마리아와용구와 그리고 혜원으로하여금 안심의가슴을 쓰다듬게하는 괴괴한죽엄이엇다

이괴한 현의사의 죽엄뒤에떠오른 한개의죽엄을 독자는긔억하는지? 강마리아의 죽엄을…

◇

긴하로를 쇄아라하고 늘근손님들도 거진돌아가고 숨이어드는 어두어오는 밤가리 고요해지는 동소문밧순종사 동구안에는 한대의 자동차가 요란한소리를 내이며 올라와머물럿다

자동차로부터나린 한쌍의남녀는 무엇을쇄리는지 어두운주위를 휘휘둘러보며 엇던승방으로 돌어갓다

『국차(麴茶)를 잡수십닛가』

머리와큰 로파(老婆)가 손님에게무럿다

『술도살 방을치어주오』

남자손님이 이러케하는 대답을 기둥어 여자손님이

『방은이커루슨방은지어요 조곰안컷다 돌어가지요』

하고 초조히군다

『아원님의집에왓다가 안컷다 그대로가다니 주인에게 미안한일이아니요』

동행인 녀자에게 예ㅅ구롭하고 남자는다시 주인로파를 돌아보며

『어서방을 지어주시요』하고 부탁햇다

밤에차자오는 어린손님을 마지하기에 길이난로파는 그들의 목뎍의식을 잘리해 한다는드시 넘겨짐햇다

『두분이천천히 쉬고들어가시지요 켜집은아주 종용합니다』

『누가자고들어간댓서요! 어서밥이나속히 지어와요』

녀자손님은 멋업시뺵쏘앗다

『네곳진지 지어오겟습니다호호』

로파는 무안한김에 우섬지안흔우슴을남기고 밧그로나갓다

『용구씨자ー이케는 우리가갈길을가야하지안으우우리의길에 방해될만한인물은 모주리 련국으로보냇스니…… 그런데 당신의려행권은대체 엇지되셈이요 웨안나오우?』

로파의 발자최가 멀리사라지자 남자에게 이러케말하는것은 룸울것도업시 혜원이엇다

『글세려행권이 웨그리더된지 몰라 려행권이 느커질것가트면 중국으로다도 가야하겟서……』

『그래요그래요 커도그러케생각햇서요 이케는하로도 조선에 더잇슬수 업슬것가타요 공연히 마음이조리고 바늘방석에나 안젓는드시 송구하여요 조선이라는땅이 한시도지긋지긋해요』

『혜원씨그러나 우리안길에는 또크다란 장애물이 남아잇서요 그것을엇더케 처치하오』

『장애물이라니? 마리아?』

『그러문이요마리아말로나에게 가장두려운존재가아니요마리아의존재는 나의생활을 근본뎍으로위협하는것이아니요』

『그러나 용구씨의비밀을폭로식히는데는 마리아자긔의 생명부터희생하여야 할것이낫가 그것은념려업지안허요』

『그러케만도 미둘수업겟지요 우리가약속한길을 떠남으로써 나는완전히 야속하게마리아를배반하여야할것이아니겟소여디업시오징이를 자고난뒤의 마리아의삼사를 우리가엇더케 락관할수가잇나요?』

『그러면?그러면!』

남녀의눈과 눈의괴상한 시선이 부듸첫다

『그러면?』

용구가다시붇어다

『그러면 마리아까지업새버리지요그러면안심하고떠날수잇지안하요』

『마리아를엇더케 업새버릴수가잇슬가?』

『그것은용구씨 혼자서책임질커야지요』

『내가?나혼자선』

이러케말을한크무서운공상에잠기라는용구의머리에는년컨에자긔가취급한엇던신문사회면긔사가떠올랏다

얼골이거칠지안는
구라부白粉
クラブ

第一젊고 늙지안는
구라부美身크림
クラブクリーム

●高貴藥사후란을倍加特製한
小粒仁丹
大粒仁丹
消化劑 口中香劑
●胃腸의强健과精神의快道에卓越한仁丹을ポケット裡에常備하여어데서든지身樂護으로하시요
虛榮의適流에投하면必히弱함(갓도)
博士의推奬한藥効的齒磨
仁丹のハミガキ
丸纖은淸涼味强한別製優良品
日·英·米·佛專賣品
仁丹齒ブラシ
新案세루로이드잘는를應用하야愉快히淸潔를保함
仁丹型體溫計
絶對로舶來品을凌할優秀品
感冒의時季至今에追加한다 一家에一本을
03031

特히舶來品과比較하야試用하시기願하는
ミツワ煉歯磨
미스와 연치마
처음으로된
理想品일말한自信이잇습니다。
最新口腔衛生學에依하야特製을定하엿습니다。即香味가爽快하야입맛이조코、곳玉露茶를삼수서도관게치안습니다、齒病患을防하며、齒를健全하고美麗하게합니다。그러나값은至廉。
特徵 一、臭氣가無 一、苦味가無 一、맛이조코 一、香氣가조

ミツワ石鹼本舖 東京 丸見屋商店
(大形チューブ)

日本在庫의 朝鮮米買上要望
當分間漸善策으로

米穀財務兩局에서一時意見의相違가잇섯든米穀法第二條의朝鮮單獨施行은總督의決裁에依하야不可가업다고하는데方針이決定되어其旨로政府에回答하얏든바右第二條의朝鮮內施行에關聯하야總督府에서는日本

米價 低落의際는朝鮮內에서朝鮮米를買上하야保管하야朝鮮內在米의調節을圖하고鮮內米價昂騰을促하야朝鮮米의日本流入을阻止하고反對로日本米價가過高하면朝鮮米拂下를行하야日本市場의在米增加를圖하야日本의市價低落을誘致하면朝鮮米의流入은自然調節되어朝鮮米價도亦順調인步調를踐하게되리라고하야日本朝鮮을通하야圓滿한米價調節을行할수잇다則米穀에關한食糧政策은日本과朝鮮은不可分의關係에잇다는見地로

米穀 法全部를朝鮮內에適用하고또該法『本法에政府라함은朝鮮總督府로함』이라는但書를附加하야米穀의數量及價格의調節을行하는際는朝鮮에서는總督의權限으로此를行할것此에對하야米穀需給特別會計法을朝鮮內에施行할것

이가장朝鮮에對하야는理想的이라고하는바右에對하야는總督府의財政關係或은法律의制定等速急한實現은困難하기때문에第二段의策으로서當分間米穀法第二條의單獨適用代償으로서『日本在庫의鮮米를買上米中에包含케할것』을政府에要望하야이미漢林當局과의間에는右에對하야大體의諒解를得하게되엇다할아總督府에서는右要望을다시

確然 케하고저廿七日池田殖產局長은渡東케하얏는바農林省에서도드되어二月一日米穀委員會를召集할터인바諮問事項中에는

一、朝鮮米의日本買上을如何히할것인가

二、外米關稅引上의可否

等諸事項中에는米穀法第二條의朝鮮單獨施行에關한勅令公布의件이잇서米穀法에關聯한朝鮮關係의諸件은同委員會에서決定할터이라더라

影響이크다
渡邊農務課長談

朝鮮米買上問題는農林省의米穀委員會에서及其協議되기로되엇다는것은別報와如하거니와此에關하야渡邊農務課長은말하되米穀買上資金特別會計의資金現在高는七千萬圓으로今回百萬石買上案은總選擧前에實現될것이라고生覺한다그中朝鮮米를包含케한다면二十萬乃至三十萬石假量인것갓다그러더래도朝鮮으로서의影響은相當히클것이다먼저一石五十錢만昂騰하더래도六百萬石의移出로서三百萬圓은朝鮮의資金流入으로增加케된다買上場所는大阪에서할지下關에서할지不明한데그形式은朝鮮內商人에入札케할것갓다買上値의標準은大阪正米市場의朝鮮米市勢를標準할것이다云云

海港의大豆輻輳
抑留되어大損害

(大連廿七日發) 海蔘威는昨年末부터北滿產의大豆가俄然殺到하야倉庫와積置場은그收容力을失한結果貨物의積卸가不能하야畢竟千五百車의貨車를積荷한대로抑留한結果荷主는多大한損害를受하얏스나東中鐵道의託送貨物損害賠償規定이不完全한外에荷主側은그損害에對하야滿足한賠償을바들希望이업서서目下苦悶하는中昨今은完全한大連에託送을替換하는者가續出한다如斯한事態를惹起한原因은本年北滿大豆는多量의水分을含하야總額約二百噸中그半分이滿鐵의混合保管檢查에不合格된것을寄貨삼아東中鐵道는浦鹽의諸設備를考慮하지안코極端으로浦鹽行貨物을吸集하는無謀의計劃에荷主等은失敗한것임으로荷主中에는滿鐵線에託한것은順調로輸送되어完全히大連에到着한다하야일히荷主에게滿鐵混合保管의價値가認定되게되어此를利用하야幾分間을避하라고混合保管制度의擴張을要望하는者가多하다

紅蔘拂下完了
價額二百四十萬餘圓

專賣局에서는昨年에製造한紅蔘은三井物產株式會社에拂下할것天蔘二萬百六十四斤 價額百五十二萬七千四十三圓 地蔘二萬六百八十五斤 價額八十萬三千六百三十八圓 雜蔘三百七十五斤 價額七千五百圓 尾蔘一萬千七百七十二斤 價額六萬七千九十八圓 總計五萬二千九百九十六斤에二百四十萬五千二百七十九圓에達하얏는바本月二十四日此價額에相當한擔保를提供케하야物件賣拂規則에依하야三月間代金納入의延納을認하고現品의引渡를完了하얏다더라

日本繭產額 四億九千
二割五分減

東(京電) 昭和二年蠶飼戶數二百十六萬六百十二戶掃立枚數千八百四十七萬六千五百九十六枚繭產額은九千百十七萬六百四十貫이고價格은四億九千七百十七萬二千三百圓으로前年보다戶數一分九厘繭二分九厘產額五分一厘比較增減은二割五分減이라더라

朝鮮內今年度
私鐵의建設內容

朝鮮의各私鐵會社本年內鐵道建設計劃은目下當局에서審議中인바拂込資本額에對한倍額社債發行制定의實施가不遠함과豫定線買收에依하야各社가모다活氣를呈하야準備도着着進步되어잇는바먼저朝鐵에서는이미買收된全南線과七月一日買收될慶東線의資金은新線延長에充할바로目下免許認可申請中인中央線滿原里로부터大邱에至하는二三七哩及邱南線(大邱로부터南原에至하는一〇一哩)其他金泉으로부터三千浦로出하는(一一七哩)의三線中에서언것이든지認可가된豫定線부터施工할計劃이잇는外에忠北線第二工區(陰城忠州間)을三月中에請負에附하야四月부터起工할터이라하며더욱金剛山電鐵에서는縣里長淵里間(縣里末輝里外十一哩末輝里長淵里外十一哩二工區에分割)建設을하라고實測設計中인바末輝里外지는四月에着工할豫定이라고하며그리고京南鐵道의廣川群山對岸線(三十四哩)도本年中에起工할터인데이미同線中大川支線은不遠工事에着手할計劃이라고傳한다此外에最近創立總會를開催하야設立될南鮮鐵道會社는第一期工事로서順天麗水間(二十四哩)實測設計를急히하는터이라

奉取舊正立會
三千元突破
省民奉票手持도窮迫

(奉天三十日發) 崩落을繼續하든奉天票는中國官憲의모다維持驅逐에도效果를奏치못하고舊正에劉省長、官銀號總辦、總商會長等會合하야財議하얏스나病勢는全혀不可能케되어何等確然된對策이업고또北京으로부터軍資金捻出의催促에益益人氣惡化하야奉取市場本朝舊正初立會는三千百五十元인三千元을突破하고後三千二百八十元을示하야一般省民은全혀奉票의手持를憂하야五千元現出은不遠에잇스리라고觀測하야警戒하더라

期米

仁取期米 三十日

	再昨後止	今後止	比較
當限	―	―	―
中限	―	―	―
先限	三六、八九	三七、一五	三六

前場突進

再昨後場阪地三十一圓十錢止와共히二十六圓八十九圓에場을止한當市場은今朝에入하야阪地初付三十一圓〇三錢인小落임에도三十六圓九十錢인二丁反高로場을始한後阪地五節十錢으로八節二十錢인逐次高調임을딸아二十九錢外지突進하엿다가結局十四錢에止場함을件하고十七錢에場을止하니高低의差는三十九丁이며阪仁의鞘는三百九十七丁이라더라

朝鮮米買上
畢竟은實現?

昨今政府로부터第三次買上을實行하기爲하야三千萬圓의低利資金을決定한一方으로는朝鮮米의交涉中이라함은旣히各市場에서硬材視하든바인데再昨日부터一層硬化하야今朝二十七圓臺를突破한後依然强調임은朝鮮米의買上說이益益濃厚함을基因함이라한다果然朝鮮米는그品質이殆히內地米와同一한關係로比較的買上되어大部分堂島市場의受渡米로供하든바임으로此買上案이實現되는때에는剩재渡方의蒐集이困難한同時에朝鮮米의比前騰貴일것을豫期할수잇다그런데今後買上如何는아즉決定前임으로疑問에付치아니할수업스나그러나米穀法의第二條를朝鮮에適用하기가되면今日에第一條로適用하기가容易할것이며딸아서買上하기도十居八九일뜻하다고云云

阪地潮先豹變
大勢에鑑하야

當業者阪地市場의弱氣大將이든山田筋을敵對하든硬將潮先筋은昨年五月의「모라토리움」以後부터依然軟化하야爾來賣彈戰을繼續하여왓스며同時에飄旋을奏하엿는바實로同筋은米價의大勢如何를잘觀測하는達眼者라고謂치안흘수업다然而昨今에入하야反히硬派로豹變하얏슴을보면今後形勢의昂騰할것을또한豫測하는模樣이다果然政府의繼續調節策을實行하려하는그政策과地方農家의賣惜하는그光景을보면低落은容易치안흘뜻한反面으로政府의一動一靜을딸아動輒反撥의勢를滯하야米變質期에入하지안흘가하는商勝이多하다

當限納會

二十四圓五十錢에發會한一限은五圓八十二錢外지昂騰하엿다가反히三圓九十六錢外지低落한後中限에入하야三圓十九錢外지續落하더니其後政府의買上又는地方農家의賣惜으로逐次高調를帶하야五圓七十五錢외지反騰하엿다가結局三十五錢에納會하엿는데受渡價는二十五圓三十錢受渡石數는五千二百石受渡方은左記와如하더라

渡方	受方
㋥三、〇〇〇石	㋑三、七〇〇石
㊉二、二〇〇石	◯一、五〇〇石

前場

	當限	中限	先限
一節	三七、四〇	―	三六、八四
二節	三七、四〇	―	三六、九〇
三節	三七、三〇	―	三六、九〇
四節	三七、二三	―	三七、〇〇
五節	三七、二〇	―	三七、〇〇
六節	―	三六、七一	三七、一八
七節	―	三六、七一	三七、一〇
八節	―	―	三七、一〇
九節	―	三六、九五	三七、〇〇
十節	―	三六、九四	三七、〇七

後場一服

	當限	中限	先限
一節	―	―	三七、一〇
二節	―	三六、九四	三七、〇九
三節	―	―	三七、〇四
四節	―	三六、九三	三七、〇四
五節	―	三六、九五	三七、〇九
六節	―	三六、九四	三七、〇五
七節	―	―	三七、〇五

各限保合 前場

▲賣方 中限 ㊄二〇〇 ㊍五〇〇 ㊈一〇〇

▲買方 ㊂二〇〇 ㊁五〇〇 ㊇四〇〇 ㊃一〇〇 先限 ㊑一〇〇 ○一〇〇

▲賣方 ㊀五〇〇 ㊉七〇〇 ㊄一〇〇 ㊁六〇〇

▲買方 ㊆六〇〇 ㊂一〇〇 ⑦五〇〇 ㊇三〇〇

	當限	中限	先限
取調高	―	四八〇〇	三一〇〇
帳入價	―	―	―
出來高	―	三五〇〇	三一〇〇

合計 四一一〇〇石　累計 三〇八一〇〇〇石

大阪期米

前場		後場	
寄當中	三〇、一六	止當中	三〇、一六
一節	三一、〇四	六節	三一、〇五
二節	三一、〇三	七節	三一、〇九
三節	三一、〇七	八節	三一、〇〇
寄當中	三〇、一九	止當中	三〇、一六
一節	三一、〇三	四節	三一、〇七
二節	三一、〇三	五節	三一、〇六
三節	三一、〇七	六節	三一、〇二

大阪氣配 三十一圓十錢

各地期米

	前場	後場
東京	三一、四〇	三一、三九
兵庫	三一、〇六	三一、〇四
下關	三〇、九八	三〇、九六
桑名	二九、六七	二九、七六

仁川現物市場

同㊞玄米三等 四等	二六、六〇〇 二六、一〇〇 二三、七〇〇 二九、五〇〇
無檢查米	―
一等精白米	―
在來正租	七八〇
改良正租	八一〇

大豆

龍山大豆	一八、〇〇〇
長淵大豆	一七、八〇〇
金汙大豆	一七、七〇〇
海州大豆	一六、六〇〇
天安大豆	一六、四〇〇

前場强硬

再昨後場十八圓二十錢에場을止한先限은今朝 十八圓十六錢 에場을始한後期米의俄然反高로先限二十七圓二十錢臺의高價를딸아三十五錢으로反騰하야止場하엿다

仁川大豆市勢 前場

	當限	中限	先限
一節	―	―	一八、一六
二節	―	―	一八、二〇
三節	―	―	一八、二三
四節	―	―	―
五節	―	―	―
六節	―	―	―

後場

	當限	中限	先限
一節	―	―	一八、二五
二節	―	―	―
三節	―	―	一八、二〇
四節	―	―	―

株式

京取市場 三十日

京取短期取引

株名	前寄	大引	後寄	大引
京取	―	―	―	―
鐘新	―	―	―	―
大新	九〇八	九一〇	―	九〇八

前場薄商

東新 一三五九 一三五六 一三五〇

大新 五〇低　東新 一〇低

商勢依然閑散
人氣區區低保

今朝前場은休日前日銀利下企待로强保이든機先企待背馳로人氣依然不昧하야閑散이薄하며大新은九十一圓丁寄로九十圓九十錢이더니一圓十錢으로大引하고東新은百七十三圓九十錢寄後三番同事大引이엇고京取와鐘新은全然不成이더라

相場賣餘地乏

財界觀은目前의現象으로는不景氣이지만大勢觀으로는大整理가漸次進步되어基本的으로徐徐히改善의域에達하얏슴으로相場도突込賣는할수업다 相場의原則으로보는動機이든지動因에依하야實質何方으로든偏傾하여야만仕手關係가實買何方으로든지過行하여야此의反動으로큰値動이잇슬것인데兩方이이미平衡을保하면結局相場은一高一低로保合繰返될뿐인데最近相場은

買疲氣味濃厚

로亦是賣人氣全盛時代가잇서야할것인데大勢로보아賣餘地가乏하다는人氣가一致되어잇는關係로熱心으로賜氣의行動을渡케하지못하고딸아暴落도어느一面恢復도업서다만疲氣를助長하야漸低만繼續되는것갓다

米棉低도一因

그런데米棉이一圓三十錢低印棉이一圓二十錢低로因한海外材料의率制되는方便도有한것가든데若此가急히立直하지안흐면或은좀더低落될氣味가부히는데이케日銀利下說이나또는東株增資問題總選擧問題는依然傳說이오그實現에아즉도餘裕가잇슬뿐아니라所謂人氣政策도現下情勢로는그다지企待되지안는關係上아즉注目할무엇도업더라

前場諸株步調

▲大新 九〇〇―九〇〇―

▲東新 一三五〇―一四〇―一三五〇―

後場低押

京取 保僵　大新 一〇低

鐘新　東新 九〇低

東新又復低落
諸株低保乃己

後場亦低落의勢로東新은百七十三圓九十錢寄後二圓七十錢으로低押하얏다가三圓丁大引이고大新은寄不成에九十圓九十錢步로三十錢外지低落하얏다가一圓丁大引이고鐘新은不成이오京取는二十五圓五十錢步一本이더라

後場諸株步調

▲京取 [illegible]

▲大新 [illegible]

▲東新 [illegible]

大阪短期株式

	前寄	大引	後寄	大引
大新	[illegible]	[illegible]	[illegible]	[illegible]
鐘新	[illegible]	[illegible]	[illegible]	[illegible]
久原	[illegible]	[illegible]	[illegible]	[illegible]
東新	[illegible]	[illegible]	[illegible]	[illegible]

取調代引算定日步

株名	取組	大引	算定	日步
京取	[illegible]	[illegible]	[illegible]	[illegible]
鐘新	[illegible]	[illegible]	[illegible]	[illegible]
大新	[illegible]	[illegible]	[illegible]	[illegible]
東新	[illegible]	[illegible]	[illegible]	[illegible]

出來高

▲長期合計 累計

▲短期合計 一五一 累計 一九五〇〇

大阪短期步調

▲前場大新 [illegible]

▲前場鐘新 [illegible]

▲前場久原 [illegible]

▲前場東新 [illegible]

大阪長期株式

株名	前寄	大引	後寄	大引
鐘紡	[illegible]	[illegible]	[illegible]	[illegible]
同新	[illegible]	[illegible]	[illegible]	[illegible]
大株	[illegible]	[illegible]	[illegible]	[illegible]
同新	[illegible]	[illegible]	[illegible]	[illegible]
日糖	[illegible]	[illegible]	[illegible]	[illegible]
久原	[illegible]	[illegible]	[illegible]	[illegible]
同新	[illegible]	[illegible]	[illegible]	[illegible]
鐘紡	[illegible]	[illegible]	[illegible]	[illegible]
同新	[illegible]	[illegible]	[illegible]	[illegible]

▲後場大新 [illegible]

▲後場鐘新 [illegible]

▲後場久原 [illegible]

▲後場東新 [illegible]

東京現株

東株	[illegible]	同新	[illegible]
鮮銀	[illegible]	同新	[illegible]
殖銀	[illegible]	同新	[illegible]
滿鐵	[illegible]	同新	[illegible]
東拓	[illegible]	同新	[illegible]
富士紡	[illegible]	日石	[illegible]
甲五利	[illegible]	遞取	[illegible]

朝鮮銀行券

發行高 [illegible]　準備高 [illegible]　買正準備高 [illegible]

日本銀行券

發行高 [illegible]　準備高 [illegible]　限外發行 [illegible]　貸出高 [illegible]

對外爲替 (鮮銀値段)

倫敦	一志十片三分一
紐育	四六弗六分七
上海	七四兩四分一

海外經濟

倫敦銀塊	二六片四分一	
英米爲替	四弗八仙八分三	
米棉	三十錢低	
印棉	二十錢低	
스지―늬株	一四弗二一	
아나콘다株	五五弗八分七	
紐育銀塊	五六仙八分七	
對米爲替	四六弗八分七	

綿絲

大阪三品

	前付	前止	後付	後止
一月限	[illegible]	[illegible]	―	―
二限	[illegible]	[illegible]	―	―
三限	[illegible]	[illegible]	―	―
四限	[illegible]	[illegible]	―	―
五限	[illegible]	[illegible]	―	―
六限	[illegible]	[illegible]	―	―
七限	[illegible]	[illegible]	―	―

橫濱生絲

	前場	後場
當限	[illegible]	[illegible]
先限	[illegible]	[illegible]

延、取引

群山 賣買高 一萬六千五百石

	寄付	前止	高値	安値
一末	[illegible]	[illegible]	[illegible]	[illegible]
二中	[illegible]	[illegible]	[illegible]	[illegible]
二末	[illegible]	[illegible]	[illegible]	[illegible]
三中	[illegible]	[illegible]	[illegible]	[illegible]

大邱 賣買高 二萬三百石

	寄付	前止	高値	安値
一末	―	―	―	―
二中	―	―	―	―
二末	―	―	―	―
三中	[illegible]	[illegible]	[illegible]	[illegible]

釜山 賣買高 三千一百石

	寄付	前止	高値	安値
一末	[illegible]	[illegible]	[illegible]	[illegible]
二中	[illegible]	[illegible]	[illegible]	[illegible]
二末	[illegible]	[illegible]	[illegible]	[illegible]
三中	[illegible]	[illegible]	[illegible]	[illegible]

京城綿糸布市勢

▲布 紐

太極星	[illegible]	三星	[illegible]
不老草	[illegible]	山人蔘	[illegible]
三神山	[illegible]	鶴龍	[illegible]
三A	[illegible]	人蔘	[illegible]
大A	[illegible]	金剛山	[illegible]
長鼓	[illegible]	鐵管	[illegible]
栗銭	[illegible]	花龍	[illegible]
鷄口	[illegible]		

▲綿絲 ▲紡金布 ▲晒木棉

龍車(大手)	[illegible]	雙女	[illegible]
飛犬(十手)	[illegible]	集仙鳥	[illegible]
金鼎	[illegible]	勸學圓	[illegible]
竹	驟	株楽	[illegible]

早稻田大學七大講義

大學程度の三講義

政治經濟講義 居ながらにして母校政治經濟學部に學ぶと同じ。現代人は皆讀め！

法律講義 高等試驗、普通試驗、朝鮮辯護士試驗應試者及一般國民必讀の寶典！

文學講義 教養ある文化人、有能なる文藝鑑賞家たらんとする者の必讀を薦む！

新興朝鮮の發展は一に專門的知識、教養の普及に俟たねばならない。近時朝鮮在住の諸子も聽く此點に留意せられ、本講義錄に就く者頓みに多きを加へたるは、邦家の爲め欣慶に堪へぬ所である。寔に本講義錄は早稻田大學の嚴然たる教育的精神に生れ、過去四十餘年の經驗と時勢に先んずる創意とを以て發行せられるものにして、最少の經費と勞力とを以て最大の效果を得しむる天下獨步の系統的學習機關である。

(政法文三講義共) 菊版四百頁 學費月一圓廿錢 每月一回發行 一ケ年半修了

早稻田大學民衆教育講演會

二月一日午後六時부터 公會堂에서 (會費不要)

【講演】極東外交問題 早稻田大學教授 同校外教育部長 同出版部編輯長 青柳篤恆氏

【映畫】早稻田の輝き 松竹キネマ會社撮影

【講演】予の獨學時代を回顧して 青柳篤恆氏

早稻田大學 校外生懇談會

二月二日午後六時부터 京城俱樂部에서 (會費不要)

各講義共別々の

內容見本進呈

講義錄申込所

東京市牛込區

早稻田大學出版部

電話牛込 三四・三七・四八・三三・四四・九六 振替東京一一一二・大阪六八九〇〇

中等程度の三講義

中學講義 立派な先生が易しく書いた信用の厚い基礎の固い日本唯一の中學講義！

商業講義 實際に役立つ商業知識を教授する。仕事の傍ら勉學出來る親切な仕組！

女學講義 深切でわかりやすく信用ができるわづか一ケ年で卒業できる女學校！

小學校を卒業してもいろいろの事情で中學校商業學校女學校に入學出來ない全國の青年男女に正則の中等教育を授ける最も完備した模範的講義錄！學校で教へる一切の科目を網羅し且つ讀んでスグ實社會に役立つ幾多の學科が揭載せられ一年乃至一年半の短時日に自宅獨學で學校入學同樣の效果がある。早稻田大學の講義錄だから世間の信用が厚く他では得られない澤山の特典があつて、講習後立身成功の途が自ら開かれる

(中商女三講義共) 菊版四百頁 學費月一圓廿錢 每月一回發行 一ケ年修了 但中學講義に限り一ケ年半修了

創刊

電氣工學講義 完備せる受驗準備の獨學機關、希望者に推擬試驗及び卒業試驗施行！

早大電氣工學科諸教授が實際教授上の苦心と經驗とを以て、電氣工學に關する總ての學科を最も組織的に講述してゐる。斯界に於ける獨學者唯一の登龍門たる遞試第二種第三種に對する最も恰好なる準備書である。

菊版四百頁 學費月一圓五十錢 每月一回發行 一ケ年修了